

배달 POS

FOODTECH 

배달 POS 매뉴얼

Ver 1.0

고객센터: 1600 - 0096 (am 10:00 ~ 익일 am 1:00)

목차

배달 POS

I. 다운로드 및 로그인

1. 다운로드	6p
2. 로그인	7p

II. 기초 설정

1. 점포정보관리	9p
1) 운영옵션	9p
2) 배달옵션	22p
3) 채널옵션	23p
2. 기준정보관리	24p
1) 메뉴등록	24p
2) DC코드관리	35p
3) 쿼메뉴등록	36p
4) 직원등록	37p
5) 사용자 코드등록	38p
6) 영수증 설정	39p

3. 테이블관리

1) 테이블등록	40p
2) 일괄생성	42p

III. 주문관리

1. 개점	44p
2. 주문리스트	45p
1) 주문관리	45p
2) 주문취소	46p
3) 반품	47p
4) 결제수단 변경	48p
5) 주문수정	49p
6) 조건검색	50p
7) 지도검색	51p
8) 출력	52p
9) 간이영수증	53p
10) 공지사항	54p

목차

배달 POS

3. 온라인 주문

1) 주문접수	55p
2) 자동 수락	56p

4. 전화 주문

57p

5. 배달

58p

1) 주문입력	58p
2) 배달자 지정	64p
3) 배달대행 요청취소	66p
4) 결제	67p

6. 포장

75p

1) 주문입력	75p
2) 결제	76p

7. 내점

80p

1) 주문입력	77p
2) 결제	78p
3) 메뉴표기 / 시간표기	80p
3) 테이블 이동/합석 분리	81p
4) 그룹 지정/결제/해제	84p
5) 영수증	87p

8. 배민오더

88p

1) 주문수락 / 거절	88p
2) 픽업 호출	89p
3) 주문완료	90p
4) 수락 후 취소	91p

9. 네이버 테이블오더

작성 예정

목차

배달 POS

9. 수금처리 92p

10. 마감 93p

Ⅳ. 정산관리

1. 정산관리 95p

1) 정산표 96p

2) 영업일보 96p

3) 영업분석 97p

Ⅴ. 고객/배달관리

1. 고객관리 108p

2. 배달관리 109p

Ⅵ. 운영관리

1. 운영관리 111p

1) 스케줄관리 111p

2) 현금영수증 관리 112p

3) 입출금 관리 113p

Ⅶ. 시스템 및 즐겨찾기

1. 시스템 116p

1) 환경설정 116p

2) 기본설정 123p

2. 즐겨찾기 124p

I. 다운로드 및 로그인

1. 다운로드

푸드테크 홈페이지(foodtechkorea.com)에서 배달POS 설치파일을 다운받을 수 있습니다.

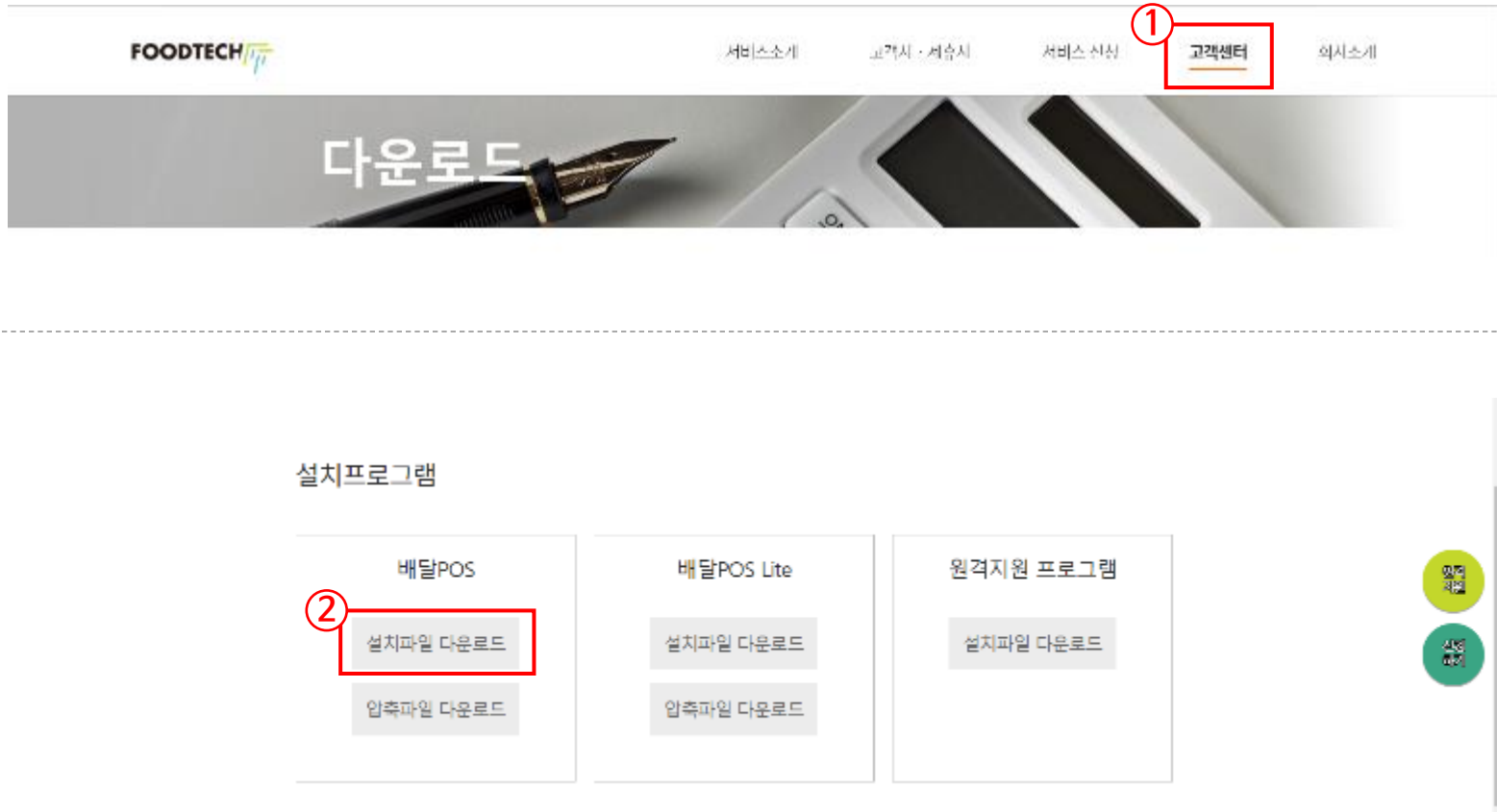

N	Description
1	푸드테크 홈페이지 접속 > 고객센터 > 다운로드 클릭
2	배달POS 설치파일 다운로드 클릭

바탕화면의 배달POS 아이콘을 클릭(터치)하여 배달POS를 실행한 후 로그인을 진행합니다.

N	Description
1	바탕화면의 배달POS 아이콘을 더블 클릭하여 프로그램 실행
2	배달agent 프로그램은 배달POS 프로그램 실행 시 실행되고, 종료 시 종료됨. ※ 종료되지 않는 경우 [ctrl + alt + delete] 눌러 작업관리자에서 배달 posagent 강제종료
3	점포코드 (ID) 입력
4	비밀번호 입력
5	[로그인] 버튼 선택
6	<ul style="list-style-type: none"> - 배달POS 로그인 기본설정 - 메인 포스: 서버 포스의 경우 메인 포스 IP 입력 - 아이디: 메인 포스 ID와 동일 - 아이디저장: 아이디 저장 기능 - 비밀번호 저장: 비밀번호 저장 기능 <p>※ 아이디 비밀번호 저장 기능을 이용하면 아이디와 비밀번호 자동 입력</p>

II. 기초 설정

1) 운영옵션

① 주문옵션 - 주문 시 사용하는 옵션을 설정합니다.

점포옵션

조회

저장

닫기

운영옵션

배달옵션

채널별옵션

주문옵션

결제옵션

송신택션

영수증상단

영수증하단

화면옵션

매장옵션

온라인옵션

관리자옵션

옵션명	Value
① 취소사유 입력 여부	<input checked="" type="checkbox"/>
② 할인액 원단위 처리	절상
③ 주문시 중복 메뉴 합치기	<input type="checkbox"/>
④ 온라인 주문수신/취소 전표 인쇄여부	<input checked="" type="checkbox"/>
⑤ 영수증 시작 일련번호	50
⑥ 세트메뉴 상품 교체 제한처리 유무	<input checked="" type="checkbox"/>
⑦ 주문시 세트 메뉴 상세 펼치기	<input checked="" type="checkbox"/>
⑧ 주문리스트 도로명주소표기	<input type="checkbox"/>
⑨ 결제완료시 주문내용 상세 확인	<input checked="" type="checkbox"/>

N	Description
※	옵션 설정은 개점 이후 가능합니다. 개점 방법은 p. 를 참고해주세요.
1	선택 시, 주문 취소할 경우 취소사유 팝업 표시
2	할인 시 원단위 처리 방법 선택 - 절사, 절상, 반올림 중 선택 가능
3	선택 시, 동일 메뉴는 중복으로 체크
4	선택 시, 온라인 주문 수신서 및 주문 취소 전표 인쇄
5	영수증 시작 일련번호 설정
6	선택 시, 세트메뉴 내 상품 교체 제한적 허용
7	선택 시, 세트메뉴 구성품 모두 표시
8	선택 시, 도로명 주소 표시
9	선택 시, 결제 완료된 주문건의 상세 주문내역 표시

1) 운영옵션

② 결제옵션 - 결제 시 사용하는 옵션을 설정합니다.

점포옵션

조회

저장

닫기

운영옵션

배달옵션

채널별옵션

주문옵션

결제옵션

송신택 옵션

영수증상단

영수증하단

회원옵션

대강옵션

온라인옵션

관리자옵션

옵션명	Value
① > 마감시 미수금 강제 입금 여부	<input checked="" type="checkbox"/>
② 기본 결제 수단 코드	현금
③ 서브포스 결제 사용여부	<input type="checkbox"/>
④ 50,000 무서명기능 사용여부	<input checked="" type="checkbox"/>

N	Description
1	선택 시, 미수금 입력 후 마감 진행
2	기본이 되는 결제 수단 선택 - 현금/신용카드/쿠폰/상품권/외상/온라인결제/선수금/e금액권 중 선택 가능
3	선택 시, 서브포스에서 결제 가능
4	선택 시, 50,000원 미만 결제 시 무서명 결제 진행

1) 운영옵션

③ 출력옵션 - 각종 주문서, 영수증 출력옵션을 선택합니다.

점포옵션

조회저장닫기

운영옵션배달옵션채널별옵션

주문옵션결제옵션출력옵션영수증상단영수증하단화면옵션매장옵션온라인옵션관리자옵션

옵션명	Value
① <주문서>메뉴 추가시 추가메뉴 하위 표시	<input checked="" type="checkbox"/>
② 메뉴 원산지 출력여부	<input checked="" type="checkbox"/>
③ 원산지 통합출력 여부	<input type="checkbox"/>
④ 배달전표 출력 수량	<input type="text"/>
⑤ 배달포장 영수증 수량	<input type="text"/>
⑥ 온라인주문 수락시 주문서 인쇄	<input checked="" type="checkbox"/>
⑦ 주방주문서 메뉴 개별출력	<input type="checkbox"/>
⑧ 개별영수증 출력여부	<input type="checkbox"/>
⑨ 주방 주문서 출력수량	<input type="text"/>
⑩ 도로명 주소 사용 (화면, 출력물) (LITE)	<input checked="" type="checkbox"/>
(A4 인쇄) 주문내역서	<input type="checkbox"/>
내점 주문서 출력 수량	1
내점 주문서 이전 주문내역 출력 여부	<input checked="" type="checkbox"/>
내점 주문서 이전 주문내역 합산 여부	<input type="checkbox"/>
주문서 메뉴별 합산하여 출력	<input checked="" type="checkbox"/>
마감시 정산표 출력 선택	<input checked="" type="checkbox"/>

N	Description
1	선택 시, 주문서 영수증 내 추가 메뉴 표시
2	선택 시, 메뉴의 원산지 출력
3	선택 시, 총 메뉴의 원산지 출력
4	배달전표 출력 수량 설정
5	배달포장 출력 영수증 수량 설정
6	선택 시, 온라인 주문 수락 시, 주문서 영수증 인쇄
7	선택 시, 메뉴별 주방주문서 출력
8	선택 시, 개별 영수증 출력
9	주방주문서 출력 수량 설정
10	선택 시, POS 및 출력물 내 도로명 주소 표시

1) 운영옵션

③ 출력옵션 - 각종 주문서, 영수증 출력옵션을 선택합니다.

점포옵션

조회

저장

닫기

운영옵션

배달옵션

채널별옵션

주문옵션

결제옵션

출력옵션

영수증상단

영수증하단

화면옵션

매장옵션

온라인옵션

관리자옵션

옵션명	Value
도로명 주소 사용 (화면, 출력물) (LITE)	<input checked="" type="checkbox"/>
(A4 인쇄) 주문내역서	<input type="checkbox"/>
내점 주문서 출력 수량	1
내점 주문서 이전 주문내역 출력 여부	<input checked="" type="checkbox"/>
내점 주문서 이전 주문내역 합산 여부	<input type="checkbox"/>
주문서 메뉴별 합산하여 출력	<input checked="" type="checkbox"/>
마감시 정산표 출력 선택	<input checked="" type="checkbox"/>
내점 영수증 수량	
(A4 인쇄) 정산표	<input checked="" type="checkbox"/>
테이블 이동/합석시 주방 주문서 출력	<input checked="" type="checkbox"/>
테이블 이동시 주문서 재출력	<input checked="" type="checkbox"/>
테이블 합석시 주문서 재출력	<input checked="" type="checkbox"/>
결제화면 영수증 인쇄 기본 선택	<input checked="" type="checkbox"/>
결제시 CAT단말기 개별 출력	<input checked="" type="checkbox"/>
메뉴 옵션 출력 여부	<input checked="" type="checkbox"/>

- ⑪
- ⑫
- ⑬
- ⑭
- ⑮
- ⑯
- ⑰
- ⑱
- ⑳

N	Description
11	선택 시, 주문내역서 인쇄
12	내점 주문서 출력 수량 설정
13	선택 시, 내점 주문서에서 이전 주문 내역서 출력
14	선택 시, 내점 주문 영수증 내 이전 주문 내역 합산 출력
15	선택 시, 메뉴 합산 주문서 출력
16	선택 시, 마감 정산표 인쇄
17	내점 영수증 수량 설정
18	선택 시, 정산표 출력
19	선택 시, 테이블 이동/합석 시 주방 주문서 출력
20	선택 시, 테이블 이동 시 주문서 재출력

1) 운영옵션

③ 출력옵션 - 각종 주문서, 영수증 출력옵션을 선택합니다.

운영옵션

배달옵션

채널별옵션

조회

저장

닫기

주문옵션

결제옵션

출력옵션

영수증상단

영수증하단

화면옵션

매장옵션

온라인옵션

관리자옵션

옵션명	Value
도토멍 주소 사용 (화면, 출력물) (LITE)	<input checked="" type="checkbox"/>
(A4 인쇄) 주문내역서	<input type="checkbox"/>
내점 주문서 출력 수량	1
내점 주문서 이전 주문내역 출력 여부	<input checked="" type="checkbox"/>
내점 주문서 이전 주문내역 합산 여부	<input type="checkbox"/>
주문서 메뉴별 합산하여 출력	<input checked="" type="checkbox"/>
마감시 정산표 출력 선택	<input checked="" type="checkbox"/>
내점 영수증 수량	
(A4 인쇄) 정산표	<input checked="" type="checkbox"/>
테이블 이동/합석시 주방 주문서 출력	<input checked="" type="checkbox"/>
테이블 이동시 주문서 재출력	<input checked="" type="checkbox"/>
테이블 합석시 주문서 재출력	<input checked="" type="checkbox"/>
결제화면 영수증 인쇄 기본 선택	<input checked="" type="checkbox"/>
결제시 CAT단말기 개별 출력	<input checked="" type="checkbox"/>
메뉴 옵션 출력 여부	<input checked="" type="checkbox"/>

[illegible]

1) 운영옵션

④ 영수증상단 - 영수증 상단에 출력할 메시지를 추가하거나 수정합니다.

영수증관리

조회 저장 닫기

영수증상단 영수증화단 영수증하단

영수증명	Value
상단메세지1	좋은 하루 되세요 !
상단메세지2	
상단메세지3	
상단메세지4	
상단메세지5	
상단메세지6	
상단메세지7	
상단메세지8	
상단메세지9	
상단메세지10	

[영 수 증]
좋은 하루 되세요 !

[illegible]

1) 운영옵션

⑤ 화면옵션 - 알림음, 준비금 입력 등 화면 표시 방법을 설정합니다.

점포옵션

조회

저장

닫기

운영옵션

배달옵션

채널별옵션

주문옵션

결제옵션

유료옵션

영수증상단

영수증하단

화면옵션

매장옵션

온라인옵션

관리자옵션

옵션명	Value
① 기본화면	주문리스트
② 화면 하단 단축버튼 사용	<input type="checkbox"/>
③ 알림음 1회만 재생 버튼 표시	<input type="checkbox"/>
④ 알림음 1회만 재생 - 설정 ON	<input type="checkbox"/>
⑤ 기본객층	가족
⑥ 고객모니터 방식	사용안함
⑦ DEFAULT 지도	다음지도
⑧ 기본객수	
⑨ 화면크기	기본
⑩ 듀얼모니터 사용여부	<input type="checkbox"/>
점포코드저장	<input checked="" type="checkbox"/>
주문관리화면 조회 필터 사용여부	<input checked="" type="checkbox"/>
준비금 자동설정금액	50,000
준비금 자동설정	<input checked="" type="checkbox"/>
준비금 사용여부	<input checked="" type="checkbox"/>
테이블 경과시간 표시 변경시간	30

N	Description
1	POS 기본 화면 설정 - 주문리스트 / 내점관리 중 선택
2	선택 시, 화면하단 단축버튼 생성
3	선택 시, 알림음 1회만 재생 버튼 표시
4	선택 시, 알림음 1회만 재생
5	기본객층 설정 - 가족 / 모임 / 연인 / 직장인 / 친구 / 단독 중 선택
6	고객모니터 방식 설정
7	기본 지도 설정 - 다음지도 / 네이버지도 중 선택
8	기본객수 설정
9	화면크기 설정
10	선택 시, 듀얼모니터 사용

1) 운영옵션

⑤ 화면옵션 - 주문 알림, 준비금 입력 등 화면 표시 방법을 설정합니다.

점포옵션

조회

저장

닫기

운영옵션

배달옵션

채널별옵션

주문옵션

결제옵션

송금옵션

영수증상단

영수증하단

화면옵션

매장옵션

온라인옵션

관리자옵션

옵션명	Value
알림음 1회만 재생 버튼 표시	<input type="checkbox"/>
알림음 1회만 재생 - 설정 ON	<input type="checkbox"/>
기본객층	가족
> 고객모니터 방식	사용안함
DEFAULT지도	다음지도
기본객수	1
화면크기	기본
듀얼모니터 사용여부	<input type="checkbox"/>
⑪ 점포코드저장	<input checked="" type="checkbox"/>
⑫ 주문관리화면 조회 필터 사용여부	<input checked="" type="checkbox"/>
⑬ 준비금 자동설정금액	50,000
⑭ 준비금 자동설정	<input checked="" type="checkbox"/>
⑮ 준비금 사용여부	<input checked="" type="checkbox"/>
⑯ 테이블 경과시간 표시 변경시간	30
⑰ 최소화버튼 사용여부	<input checked="" type="checkbox"/>

N	Description
11	선택 시, 해당 점포 코드 저장
12	선택 시, 주문관리 화면 내 조회 필터 사용
13	개점 시, 자동으로 설정된 준비금액 입력
14	선택 시, 준비금 자동 설정
15	선택 시, 준비금 사용
16	테이블 경과 시간 설정
17	선택 시, POS 프로그램 최소화 버튼 사용

1) 운영옵션

⑥ 매장옵션 - 배달대행사 지정, 멀티포스 사용 등 매장 옵션을 설정합니다.

점포옵션

조회

저장

닫기

운영옵션

배달옵션

채널별옵션

주문옵션

결제옵션

출력옵션

영수증상단

영수증하단

화면옵션

매장옵션

온라인옵션

관리자옵션

옵션명	Value
> 배달대행 알람을 사용	<input checked="" type="checkbox"/>
온라인 알람 반복시간	6
온라인 반복알람 사용	<input type="checkbox"/>
영업변경기준 시	13
기본 배달방법 설정(배달대행/내부배달)	배달대행
기본 배달대행사	바로고
메인 포스 IP	
멀티 포스 사용 유무	<input checked="" type="checkbox"/>
네트워크 장애시 재시도(초)	60
배달대행(신) 사용여부	<input checked="" type="checkbox"/>
공지사항 자동실행	<input type="checkbox"/>
공지사항URL	http://smartoneplus.ftk.kr/pos?userId={STRCD}&type=N
공지사항 사용	<input checked="" type="checkbox"/>
온라인 주문 수신 시간	50
온라인 주문 취급여부	<input checked="" type="checkbox"/>

- ①
- ②
- ③
- ④
- ⑤
- ⑥
- ⑦
- ⑧
- ⑨
- ⑩
- ⑪

N	Description
1	선택 시, 배달대행 알람 사용 설정
2	온라인 주문 접수 시, 음성알림 반복시간 설정(초 단위)
3	선택 시, 온라인 알람 반복 사용
4	영업일 변경 기준 시간 설정
5	기본 배달방법 설정 - 배달대행 / 내부배달 중 선택
6	기본 배달대행사 설정
7	메인 포스 IP 주소 입력
8	선택 시, 멀티포스 사용
9	네트워크 장애 발생 시, 자동 재접속 시도 시간 설정(초 단위)
10	선택 시, 배달대행(신) 사용
11	선택 시, 공지사항 자동 실행

1. 점포정보관리

1) 운영옵션

⑥ 매장옵션 - 배달대행사 지정, 멀티포스 사용 등 매장 옵션을 설정합니다.

주문옵션
배달옵션
채널별옵션

주문옵션
결제옵션
출력옵션
영수증상단
영수증하단
화면옵션
매장옵션
온라인옵션
관리자옵션

조회
저장
닫기

옵션명	Value
> 배달대행 알림음 사용	<input checked="" type="checkbox"/>
온라인 알람 반복시간	6
온라인 반복알람 사용	<input type="checkbox"/>
영업변경기준 시	13
기본 배달방법 설정(배달대행/내부배달)	배달대행
기본 배달대행사	바로고
메인 포스 IP	
멀티 포스 사용 유무	<input checked="" type="checkbox"/>
네트워크 장애시 재시도(초)	60
배달대행(신) 사용여부	<input checked="" type="checkbox"/>
공지사항 자동실행	<input type="checkbox"/>
공지사항URL	http://smartoneplus.ftk.kr/pos?userId={STRCD}&type=N
공지사항 사용	<input checked="" type="checkbox"/>
온라인 주문 수신 시간	50
온라인 주문 취급여부	<input checked="" type="checkbox"/>

[illegible]

1) 운영옵션

⑦ 온라인옵션 - 온라인 주문 옵션을 설정합니다.

점포옵션

조회

저장

닫기

운영옵션

배달옵션

채널별옵션

주문옵션

결제옵션

출력옵션

영수증상단

영수증하단

화면옵션

매장옵션

온라인옵션

관리자옵션

옵션명	Value
① 배달대행 지도 보기	<input checked="" type="checkbox"/>
② 배달대행사 결제 연동	<input checked="" type="checkbox"/>
③ 자동수락 확인시간	40
④ 자동수락 출력 포스	메인포스
⑤ 자동수락 사용여부	<input type="checkbox"/>
⑥ 온라인주문 전체 확인 후 주문관리화면 이동	<input checked="" type="checkbox"/>
⑦ 오픈/마감 화면에 배달시간 설정 사용여부	<input checked="" type="checkbox"/>
⑧ 주문화면에 배달시간 설정 사용여부	<input checked="" type="checkbox"/>
⑨ 미니화면 사용유무	<input type="checkbox"/>
⑩ 온라인수락 임베디드 화면 사용	<input checked="" type="checkbox"/>

N	Description
1	선택 시, 배달대행 화면 내 지도 표시
2	선택 시, 배달대행사 결제 연동
3	주문 자동수락 시점부터 배달완료 시간까지 예상 경과시간 설정 (단위: 분)
4	자동수락한 주문의 온라인주문출력물 (수신전표, 영수증, 주문서 등)을 출력할 포스 선택
5	선택 시, 자동수락 사용 ※ 자동수락 : 온라인주문을 수신하면 자동으로 주문을 수락하고, 주문고객에게 수락결과 문자 및 알림톡을 보내는 기능
6	선택 시, 온라인 주문 확인 후 주문관리 화면 표시
7	선택 시, 오픈/마감 화면 내 배달시간 표시
8	선택 시, 주문 화면 내 배달시간 표시
9	선택 시, 미니화면 사용
10	선택 시, 온라인 주문 수락 화면 사용

1) 운영옵션

⑧ 관리자옵션 - 관리자 비밀번호를 입력하여 접근할 수 있는 메뉴를 설정합니다.

점포옵션

조회

저장

닫기

운영옵션

배달옵션

채널별옵션

주문옵션

결제옵션

숙취옵션

영수증상단

영수증화단

화면옵션

매장옵션

온라인옵션

관리자옵션

옵션명	Value
① 관리자 비밀번호	9999
② 주문취소시 관리자여부	<input checked="" type="checkbox"/>
③ 전화내역삭제 관리자여부	<input type="checkbox"/>
④ 돈통열기시 관리자여부	<input type="checkbox"/>
⑤ 배달대행(신) 지도사용	<input checked="" type="checkbox"/>
⑥ 내부배달자 지정 사용여부	<input checked="" type="checkbox"/>
⑦ 배달자변경시 관리자여부	<input type="checkbox"/>
⑧ 최소화시 위젯화면 실행	<input checked="" type="checkbox"/>
⑨ (영수증프린터)커맨드 항상 전송	<input type="checkbox"/>
⑩ 매장비밀번호변경시관리자여부	<input type="checkbox"/>
⑪ 온라인 주문 사용 여부	<input checked="" type="checkbox"/>
⑫ 요기요 파싱서버 사용유무	<input type="checkbox"/>
⑬ 배달대행 사용 여부	<input checked="" type="checkbox"/>

N	Description
1	관리자 비밀번호 설정
2	주문취소 시 관리자 비밀번호 사용 설정
3	전화내역삭제 시 관리자 비밀번호 사용 설정
4	돈통 열기 시, 관리자 비밀번호 사용 설정
5	선택 시, 배달대행(신) 화면 내 지도 표시
6	선택 시, 내부배달자 지정 사용
7	배달자 변경 시 관리자 비밀번호 사용 설정
8	선택 시, 배달POS 최소화 시 위젯 사용
9	선택 시, 영수증 프린터에 주문 내역 항상 전송
10	매장 비밀번호 변경 시 관리자 비밀번호 사용 설정
11	선택 시, 온라인 주문 사용
12	요기요 주문 수락 사용 시 선택
13	선택 시, 배달대행 사용

배달 지역의 시/구/읍면동을 설정합니다.

[illegible]

3) 채널옵션

온라인주문 채널(배달의 민족, 네이버 등)별 옵션을 설정합니다.

점포옵션								
운명옵션 배달 채널별 옵션								
채널명	수신전표출력	자동수락전표출력	수동수락전표출력	배달자지정	주문수정가능	자동수락	자동수락시간	자동POS주문생성
> 배달의민족	<input checked="" type="checkbox"/>	<input checked="" type="checkbox"/>	<input checked="" type="checkbox"/>	<input checked="" type="checkbox"/>	<input checked="" type="checkbox"/>	<input type="checkbox"/>	50	<input type="checkbox"/>
네이버	<input checked="" type="checkbox"/>	<input checked="" type="checkbox"/>	<input checked="" type="checkbox"/>	<input checked="" type="checkbox"/>	<input checked="" type="checkbox"/>	<input checked="" type="checkbox"/>	50	<input type="checkbox"/>
요기요	<input checked="" type="checkbox"/>	<input checked="" type="checkbox"/>	<input checked="" type="checkbox"/>	<input checked="" type="checkbox"/>	<input checked="" type="checkbox"/>	<input type="checkbox"/>	50	<input type="checkbox"/>
카카오	<input checked="" type="checkbox"/>	<input checked="" type="checkbox"/>	<input checked="" type="checkbox"/>	<input checked="" type="checkbox"/>	<input checked="" type="checkbox"/>	<input checked="" type="checkbox"/>	50	<input type="checkbox"/>
배달동	<input checked="" type="checkbox"/>	<input checked="" type="checkbox"/>	<input checked="" type="checkbox"/>	<input checked="" type="checkbox"/>	<input checked="" type="checkbox"/>	<input checked="" type="checkbox"/>	50	<input type="checkbox"/>
SSG	<input checked="" type="checkbox"/>	<input checked="" type="checkbox"/>	<input checked="" type="checkbox"/>	<input checked="" type="checkbox"/>	<input checked="" type="checkbox"/>	<input checked="" type="checkbox"/>	50	<input type="checkbox"/>
우버이츠	<input checked="" type="checkbox"/>	<input checked="" type="checkbox"/>	<input checked="" type="checkbox"/>	<input checked="" type="checkbox"/>	<input checked="" type="checkbox"/>	<input checked="" type="checkbox"/>	50	<input type="checkbox"/>
위메프오	<input checked="" type="checkbox"/>	<input checked="" type="checkbox"/>	<input checked="" type="checkbox"/>	<input checked="" type="checkbox"/>	<input checked="" type="checkbox"/>	<input type="checkbox"/>	50	<input type="checkbox"/>
쿠팡이츠	<input checked="" type="checkbox"/>	<input checked="" type="checkbox"/>	<input checked="" type="checkbox"/>	<input type="checkbox"/>	<input checked="" type="checkbox"/>	<input type="checkbox"/>	50	<input type="checkbox"/>
키오스크	<input checked="" type="checkbox"/>	<input checked="" type="checkbox"/>	<input checked="" type="checkbox"/>	<input checked="" type="checkbox"/>	<input checked="" type="checkbox"/>	<input checked="" type="checkbox"/>	50	<input checked="" type="checkbox"/>
테이블모더	<input checked="" type="checkbox"/>	<input checked="" type="checkbox"/>	<input checked="" type="checkbox"/>	<input checked="" type="checkbox"/>	<input checked="" type="checkbox"/>	<input checked="" type="checkbox"/>	50	<input checked="" type="checkbox"/>
홈서비스	<input type="checkbox"/>	<input type="checkbox"/>	<input type="checkbox"/>	<input checked="" type="checkbox"/>	<input checked="" type="checkbox"/>	<input checked="" type="checkbox"/>	50	<input checked="" type="checkbox"/>
N테이블	<input checked="" type="checkbox"/>	<input checked="" type="checkbox"/>	<input checked="" type="checkbox"/>	<input checked="" type="checkbox"/>	<input checked="" type="checkbox"/>	<input checked="" type="checkbox"/>	50	<input checked="" type="checkbox"/>
물센터	<input checked="" type="checkbox"/>	<input checked="" type="checkbox"/>	<input checked="" type="checkbox"/>	<input checked="" type="checkbox"/>	<input checked="" type="checkbox"/>	<input type="checkbox"/>	50	<input type="checkbox"/>
로스쿨	<input checked="" type="checkbox"/>	<input checked="" type="checkbox"/>	<input checked="" type="checkbox"/>	<input checked="" type="checkbox"/>	<input checked="" type="checkbox"/>	<input type="checkbox"/>	50	<input type="checkbox"/>
요기요익스	<input checked="" type="checkbox"/>	<input checked="" type="checkbox"/>	<input checked="" type="checkbox"/>	<input type="checkbox"/>	<input checked="" type="checkbox"/>	<input checked="" type="checkbox"/>	50	<input type="checkbox"/>

N	Description
1	온라인 주문 수신 시 전표 출력 여부 설정 기능
2	자동 수락 기능 이용 시 전표 출력 여부 설정 기능
3	수동 수락 시 전표 출력 여부 설정 기능
4	배달자 지정 설정
5	온라인주문의 주문내용 수정 가능 여부 설정
6	자동 수락 기능 사용 여부 설정 기능
7	자동 수락 시간 설정 기능
8	온라인 주문 자동 수락 시, 추가 확인 절차없이 POS에 자동 주문 생성, 등록 여부 설정 기능 ※ 자동 POS주문 생성 옵션은 온라인배달 주문이 많은 배달 전문 매장의 경우 유용하게 이용 가능

2. 기준정보관리

1) 메뉴 등록

① 단품 메뉴 등록 - 단품 메뉴를 등록합니다.

N	Description
1	[추가] 버튼 선택 - 상품명 : 메뉴명 입력 - 출력명 : 영수증에 출력될 메뉴명 입력 - 주방명 : 주방영수증에 출력될 메뉴명 입력
2	- 할인유무 : 할인 여부 체크 - 세트여부 : 세트메뉴 구성 여부 체크 - 판매단가 : 판매 금액 설정 - 싱가포르 메뉴 여부 : 체크 후 주문 접수 시, 유동적으로 금액 변경 가능
3	주방에서 출력될 프린트 설정
4	원산지 및 과세구분 설정
5	단가 정보 입력 - 5-1 : 내점 / 배달 / 포장에 따라 판매가 설정 가능
6	[저장] 버튼 클릭 시, 설정 정보 저장

2. 기준정보관리

1) 메뉴 등록

② 유형별 단가변경 - 판매단가 정보를 내점/배달/포장별로 설정합니다.

유형별 단가 정보

edtFindGoods 검색 예약LIST 조회 * 메뉴 유형별 단가 변경 후 재조회는 검색버튼. * 예약일자의 단가만 삭제 가능.

No	메뉴코드	분류	메뉴명	기본판매단가	세트 여부
1	0000026	주메뉴	피자 & 소스	1,900	
2	0000027	기타	콘샐러드	1,900	
3	0000028	기타	추가1	1,000	
4	100000001	주메뉴	제비집탕	0	
5	100000002	주메뉴	돈가츠세트	20,000	
6	100000003	주메뉴	어린이세트	15,000	
7	100000004	주메뉴	배민세트	25,000	
8	1301014	주메뉴	돈카츠마요정식	7,000	
9	1301017	주메뉴	레드핫낙지덮밥	8,000	
10	13000710	주메뉴	연어초밥	7,000	
11	1401001	주메뉴	사누끼우동	5,000	
12	1402008	주메뉴	돈카츠모밀	8,500	
13	1501018	사이드	미니명란밥	3,000	
14	1501020	사이드	치즈감자고로케	3,000	
15	4000009	주메뉴	부대어묵나베	8,000	
16	4000010	주류음료	콜라	1,500	
17	4000012	주류음료	한타(파인)	1,500	
18	000	주메뉴	000	0	
19	DLV00	기타	배달비	0	

메뉴명 : 돈가츠세트 (유형별 메뉴가격 수정)

기본판매가	내점	배달	포장
20,000	20,000	20,000	20,000

적용 영업일자: 2019-12-09 2019-12-09 2019-12-09 2019-12-09

저장 저장 저장 저장

선택	적용일자	메뉴코드	메뉴명	구분	판매단가	입력일시	비고
그룹적용일자 : 20191211							
	2019-12-11	100000001	제비집탕	기본가	0	20191205181519	
	2019-12-11	100000002	돈가츠세트	기본가	20,000	20191206133039	
	2019-12-11	100000003	어린이세트	기본가	15,000	20191206142903	
	2019-12-11	100000004	배민세트	기본가	25,000	20191209110457	

N	Description
1	[수정] 버튼 선택
2	기본판매가와 다르게 설정할 유형의 판매단가에 변경 가격 입력 후 적용 날짜 선택 및 [저장] 버튼 선택
	※ 지정한 날짜에 적용 예정인 판매가격은 [예약 LIST 조회] 기능을 이용

1) 메뉴 등록

③ 옵션 등록 - 해당 메뉴의 옵션을 설정합니다.

세트메뉴

메뉴버튼

조회

추가

저장

닫기

검색

사용하는 메뉴만 보이기

메뉴코드	분류	메뉴명	술격명	판매단가	세트 여부	주방 출력	원산지	사용
0000026	주메뉴	파채&소스	파채&소스	1,900		<input checked="" type="checkbox"/>		<input checked="" type="checkbox"/>
0000027	기타	콘샐러드	콘샐러드	1,900		<input checked="" type="checkbox"/>		<input checked="" type="checkbox"/>
0000028	기타	추가1	추가1	1,000		<input checked="" type="checkbox"/>		<input checked="" type="checkbox"/>
100000001	주메뉴	제비집탕	제비집탕	0		<input checked="" type="checkbox"/>	중국	<input checked="" type="checkbox"/>
100000002	주메뉴	돈가츠세트	돈가츠세트	20,000		<input checked="" type="checkbox"/>		<input checked="" type="checkbox"/>
100000003	주메뉴	어린이세트	어린이세트	15,000	<input checked="" type="checkbox"/>			<input checked="" type="checkbox"/>
100000004	주메뉴	배민세트	배민세트	25,000	<input checked="" type="checkbox"/>		국내산	<input checked="" type="checkbox"/>
1301014	주메뉴	돈카츠마요정식	돈카츠마요정식	7,000		<input checked="" type="checkbox"/>		<input checked="" type="checkbox"/>
1301017	주메뉴	레드핫낙지덮밥	레드핫낙지덮밥	8,000		<input checked="" type="checkbox"/>		<input checked="" type="checkbox"/>
13080710	주메뉴	연어초밥	연어초밥	7,000		<input checked="" type="checkbox"/>		<input checked="" type="checkbox"/>
1401001	주메뉴	사누끼우동	사누끼우동	5,000		<input checked="" type="checkbox"/>		<input checked="" type="checkbox"/>
1402008	주메뉴	돈카츠오밀	돈카츠오밀	8,500		<input checked="" type="checkbox"/>		<input checked="" type="checkbox"/>
1501018	사이드	미니명란밥	미니명란밥	3,000		<input checked="" type="checkbox"/>		<input checked="" type="checkbox"/>
1501020	사이드	치즈감자고로케	치즈감자고로케	3,000		<input checked="" type="checkbox"/>		<input checked="" type="checkbox"/>
4000009	주메뉴	부대어묵나베	부대어묵나베	8,000		<input checked="" type="checkbox"/>		<input checked="" type="checkbox"/>

분류

주메뉴

메뉴코드

1301017

상종명

레드핫낙지덮밥

술격명

레드핫낙지덮밥

주방명

레드핫낙지덮밥

할인유무

☒

세트여부

☐

판매단가

8,000

OPEN(셋가)메뉴 여부

☐

주방프린트

☒

☒프린터01

☐프린터02

☐프린터03

☐프린터04

☐프린터05

☐프린터06

☐프린터07

☐프린터08

☐프린터09

☐프린터10

원산지

사용

☒

과세구분

과세

비고

단가정보

적용 옵션

추가

삭제

No.

옵션명

1 매운맛

2 보통

3 순한맛

N	Description
1	옵션 추가할 메뉴 선택
2	[적용 옵션] 버튼 선택
3	[추가] 버튼 선택
4	추가할 옵션 명 입력
5	[위 / 아래] 버튼으로 옵션 순번 조정
6	[저장] 버튼 선택

1) 메뉴 등록

④ 세트메뉴 등록 1 - 메뉴 리스트에 세트메뉴를 등록합니다.

⑤ 세트메뉴

메뉴버튼

① 조회

④ + 추가

저장

닫기

검색

☐ 사용하는 메뉴만 보이기

메뉴코드	분류	메뉴명	술력명	판매단가	세트 여부	주방 술력	원산지	사용
1381814	주메뉴	돈카츠마요정식불라불라불라	돈카츠마요정식	7,000	<input type="checkbox"/>	<input checked="" type="checkbox"/>		<input checked="" type="checkbox"/>
1381817	주메뉴	레드향낙지덮밥	레드향낙지덮밥	8,000	<input type="checkbox"/>	<input checked="" type="checkbox"/>		<input checked="" type="checkbox"/>
13888710	주메뉴	연어초밥	연어초밥	8,500	<input type="checkbox"/>	<input checked="" type="checkbox"/>		<input checked="" type="checkbox"/>
1481881	주메뉴	샤누끼우동	샤누끼우동	5,000	<input type="checkbox"/>	<input checked="" type="checkbox"/>		<input checked="" type="checkbox"/>
1482888	주메뉴	돈카츠모밀	돈카츠모밀	8,500	<input type="checkbox"/>	<input checked="" type="checkbox"/>		<input checked="" type="checkbox"/>
1581818	사이드	미니명란밥	미니명란밥	3,000	<input type="checkbox"/>	<input checked="" type="checkbox"/>		<input checked="" type="checkbox"/>
1581820	사이드	치즈감자고로케	치즈감자고로케	3,000	<input type="checkbox"/>	<input checked="" type="checkbox"/>		<input checked="" type="checkbox"/>
4000089	주메뉴	부대어육나베	부대어육나베	8,000	<input type="checkbox"/>	<input checked="" type="checkbox"/>		<input checked="" type="checkbox"/>
4000010	주류음료	콜라	콜라	1,500	<input type="checkbox"/>	<input checked="" type="checkbox"/>		<input checked="" type="checkbox"/>
4000012	주류음료	원타(파인)	원타(파인)	1,500	<input type="checkbox"/>	<input checked="" type="checkbox"/>		<input checked="" type="checkbox"/>
ADD00	기타	매술보정	매술보정	0	<input type="checkbox"/>	<input checked="" type="checkbox"/>		<input checked="" type="checkbox"/>
B00	주메뉴	B00	B00	0	<input type="checkbox"/>	<input checked="" type="checkbox"/>		<input checked="" type="checkbox"/>
DLV00	기타	배달비	배달비	0	<input type="checkbox"/>	<input checked="" type="checkbox"/>		<input checked="" type="checkbox"/>
	주메뉴	자장면 세트	자장면 세트		<input checked="" type="checkbox"/>	<input checked="" type="checkbox"/>		<input checked="" type="checkbox"/>

②

분류

주메뉴

상 품 명

자장면 세트

주 방 명

자장면 세트

판매단가

주방 프린트

☐ 프린터01 ☐ 프린터03 ☐ 프린터05 ☐ 프린터07 ☐ 프린터09 ☐ 프린터02 ☐ 프린터04 ☐ 프린터06 ☐ 프린터08 ☐ 프린터10

원 산 지

비고

메뉴코드

술 력 명

자장면 세트

할인유무

☒ 세트여부

OPEN(싱가)메뉴 여부

☐

단가정보

적용 옵션

현재 적용 판매단가

기준 판매가

내정 판매가

배달 판매가

포장 판매가

유형별 단가변경

1. 본사 통제 메뉴입니다.

N	Description
1	[추가] 버튼 선택
2	메뉴 정보 입력
3	[세트여부] 체크
4	[저장] 버튼 선택
5	[세트메뉴] 버튼 선택하여 세트 메뉴 구성(세트메뉴 구성 방법은 다음 장 참고)

2. 기준정보관리

1) 메뉴 등록

④ 세트메뉴 등록 2 - 세트메뉴에 해당하는 메뉴를 등록합니다.

세트구성 마스터

세트명

자장면 세트

검색

1

No.	분류	세트명	음식명	기준단가	본사통제
1	주메뉴	자장면 세트	자장면 세트	0	

2

메뉴명

검색

메뉴명	분류	기준단가
콘샐러드	기타	1,900
추가1	기타	1,000
돈가츠세트	주메뉴	28,000
fgsdh	주메뉴	8,000
자장면	주메뉴	8,000
왕봉	주메뉴	8,000
탕수육	주메뉴	28,000
돈카츠마요강삭볼라볼라볼라볼라	주메뉴	7,000
레드햇낙지덮밥	주메뉴	8,000
연어초밥	주메뉴	8,500
사누끼우동	주메뉴	5,000
돈카츠모듬	주메뉴	8,500
미니명린밥	사이드	3,000
치즈감자고로케	사이드	3,000
부대어묵나베	주메뉴	8,000
불리	주류음료	1,500
현타(짜이)	주류음료	1,500

3

4

세트 기본 메뉴저장

세트 기본 메뉴

세트 그룹 연결

세트 그룹 생성

No.	표시 순서	분류	메뉴명	수량	변경가능	교체 제한 그룹
1	1	주메뉴	자장면	1		
2	2	주메뉴	왕봉	1		
3	3	주메뉴	탕수육	1		

[세트 구성 방법]

- 세트 기본 메뉴입력 후 저장
- 세트 그룹이 생성이 되어있는지 확인.
-> 등록된 그룹이 없으면 등록 후 저장.
- 세트 그룹 연결
-> 세트 그룹 연결을 하여 세트에 추가 및 변경할 수 있도록 한다.
- 세트그룹 연결시 표시 순번 확인 후 저장.

[illegible]

1) 메뉴 등록

④ 세트메뉴 등록 3 - 세트 그룹을 생성합니다.

세트구성 마스터

세트명 | 자장면 세트 | 검색

No.	분류	세트명	출력명	기준단가	본사통채
1	주메뉴	자장면 세트	자장면 세트	0	

메뉴명 | 검색

메뉴명	분류	기준단가
파채&소스	주메뉴	1,000
콘샐러드	기타	1,000
추가1	기타	1,000
돈가츠세트	주메뉴	20,000
fgsdfh	주메뉴	0
자장면	주메뉴	8,000
짬뽕	주메뉴	8,000
탕수육	주메뉴	20,000
볶음밥	주메뉴	8,000
감채밥	주메뉴	8,000
돈카츠마요경식볼라볼라볼라	주메뉴	7,000
레드핫낙지덮밥	주메뉴	8,000
연어초밥	주메뉴	8,500
사누끼우동	주메뉴	5,000
돈카츠모밀	주메뉴	8,500
미니말린밥	사이드	3,000
원조가기구름	사이드	2,000

세트 기본 메뉴 | 세트 그룹 연결 | 세트 그룹 생성

No.	그룹명	사용유무
4	매인디쉬	<input type="checkbox"/>
5	음료	<input type="checkbox"/>
6	샐러드	<input type="checkbox"/>
7	안녕	<input type="checkbox"/>
8	식사류	<input checked="" type="checkbox"/>

그룹생성

그룹저장

메뉴저장

표시순번	메뉴명	수량	추가금액
1	떡볶이	1	0
2	감채밥	1	0

⑤ ⑥ ⑦ ⑧ ⑨ ⑩ ⑪ ⑫ ⑬ ⑭ ⑮ ⑯ ⑰ ⑱ ⑲ ⑳ ㉑ ㉒ ㉓ ㉔ ㉕ ㉖ ㉗ ㉘ ㉙ ㉚ ㉛ ㉜ ㉝ ㉞ ㉟ ㊱ ㊲ ㊳ ㊴ ㊵ ㊶ ㊷ ㊸ ㊹ ㊺ ㊻ ㊼ ㊽ ㊾ ㊿

N	Description
※	세트그룹이란? 기본 세트 메뉴 중 교체 또는 대체가 가능한 메뉴들을 묶어서 그룹화 하는 것으로, 주문 메뉴 등록 시 교체할 메뉴를 메뉴 그룹 내에서 손쉽게 변경할 수 있습니다.
1	[세트 그룹 생성] 버튼 선택
2	[그룹생성] 버튼 선택
3	세트 그룹명을 입력하고 사용유무 체크
4	[그룹저장] 버튼 선택하여 세트그룹명 저장
5	세트 그룹에 속할 메뉴 선택 [] [<] 를 이용하여 세트 그룹에 포함시킬 메뉴를 추가 및 제거 (교체 및 대체 가능한 메뉴로 2개 이상 추가) ※ 추가금액이 있을 경우 추가 금액 입력란에 금액 입력
7	[메뉴저장] 버튼을 선택하여 세트 그룹 완성

1) 메뉴 등록

④ 세트메뉴 등록 4 - 세트메뉴의 구성품을 변경하기 위해 세트 그룹을 연결합니다.

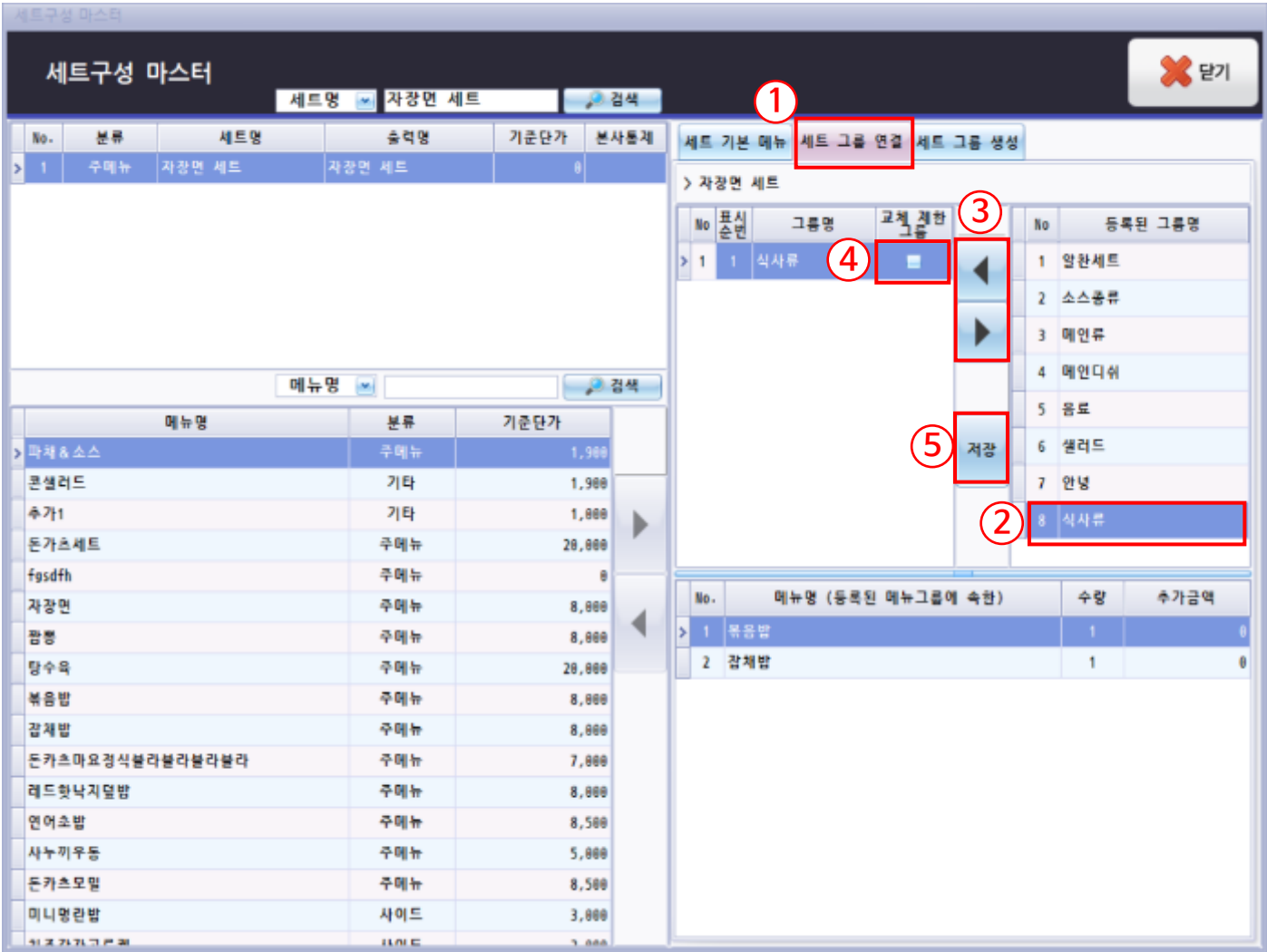

N	Description
※	세트 그룹 연결이란? 미리 만들어 놓은 세트 그룹들을 기본 세트 메뉴와 연결하면, 주문 메뉴 등록 시 기본 세트 메뉴의 일부 메뉴를 교체할 경우 연결된 세트 그룹 내에서 손쉽게 변경할 수 있습니다.
1	[세트 그룹 연결] 버튼 선택
2	기본 세트메뉴에 연결할 세트그룹 선택
3	[] [() 이용하여 기본 세트 대체 (변경)용 세트 그룹 추가
4	교체 제한 그룹 체크
5	[저장] 버튼 선택하여 세트 그룹 연결

2. 기준정보관리

1) 메뉴 등록

④ 세트메뉴 등록 5 - 생성된 세트 그룹을 연결하여 교체 제한 그룹을 설정합니다.

세트구성 마스터

세트명

자장면 세트

검색

No.

분류

세트명

출력명

기준단가

본사통제

>

1

주메뉴

자장면 세트

자장면 세트

메뉴명

분류

기준단가

>

과채&소스

주메뉴

1,900

콘샐러드

기타

1,900

추가1

기타

1,000

돈가츠세트

주메뉴

20,000

fgsdfh

주메뉴

0

자장면

주메뉴

8,000

팜봉

주메뉴

8,000

탕수육

주메뉴

20,000

볶음밥

주메뉴

8,000

김치밥

주메뉴

8,000

돈카츠마요정식볼라볼라볼라볼라

주메뉴

7,000

레드핫낙지달걀밥

주메뉴

8,000

언어초밥

주메뉴

8,500

사누끼우동

주메뉴

5,000

돈카츠모밀

주메뉴

8,500

미니말린밥

사이드

3,000

원조가자구스

사이드

3,000

세트 기본 메뉴

세트 그룹 연결

세트 그룹 생성

No.

표시 순서

분류

메뉴명

수량

변경가능

교체 제한 그룹

1

1

주메뉴

자장면

1

☑

식사류

2

2

주메뉴

팜봉

1

☐

3

3

주메뉴

탕수육

1

☐

세트 기본 메뉴저장

[세트 구성 방법]

1. 세트 기본 메뉴입력 후 저장

2. 세트 그룹이 생성이 되어있는지 확인.
-> 등록된 그룹이 없으면 등록 후 저장.

3. 세트 그룹 연결
-> 세트 그룹 연결을 하여 세트에 추가 및 변경할 수 있도록 한다.

4. 세트그룹 연결시 표시 순번 확인 후 저장.

[illegible]

2. 기준정보관리

1) 메뉴 등록

⑤ 메뉴 버튼 등록 1 - 메뉴 버튼을 등록할 수 있는 화면입니다.

메뉴버튼 등록

메뉴버튼 정보

메뉴이름: 4000009 부대어묵나베
 버튼크기: 1x1 단
 판매단가: 8,000 세트여부: ☐
 배경색:

전체메뉴

메뉴명	출력명	기준단가	세트여부
탕수육	탕수육	20,000	<input type="checkbox"/>
볶음밥	볶음밥	8,000	<input type="checkbox"/>
잡채밥	잡채밥	8,000	<input type="checkbox"/>
돈카츠마요정식불라불라	돈카츠마요정식	7,000	<input type="checkbox"/>
레드핫낙지덮밥	레드핫낙지덮밥	8,000	<input type="checkbox"/>
연어초밥	연어초밥	8,500	<input type="checkbox"/>
사누끼우동	사누끼우동	5,000	<input type="checkbox"/>
돈카츠모밀	돈카츠모밀	8,500	<input type="checkbox"/>
부대어묵나베	부대어묵나베	8,000	<input type="checkbox"/>
BM	BM	0	<input type="checkbox"/>

BM (2 건)

N	Description
1	메뉴그룹 버튼 영역
2	메뉴 버튼 영역
3	선택한 메뉴그룹버튼 또는 메뉴버튼의 정보 표시 영역
4	전체 메뉴 표시 영역
	- 세부정보 클릭 시, 선택 메뉴의 세부정보 표시 화면으로 변경
	- [선택메뉴 세부정보] 화면에서 메뉴 정보 수정 가능

선택메뉴 세부정보

전체메뉴 세부정보

분류: 주메뉴 메뉴코드: 4000009

상품명: 부대어묵나베 할인유무: ☒

출력명: 부대어묵나베 세트여부: ☐

주방명: 부대어묵나베 싯가메뉴: ☐

판매단가: 8,000 과세구분: 과세

주방프린트: ☒ 프린터01 ☒ 프린터02 ☒ 프린터03 ☒ 프린터04 ☒ 프린터05

원산지:

비고:

저장

1) 메뉴 등록

⑤ 메뉴 버튼 등록 2 - 등록된 메뉴를 POS 버튼에 추가합니다.

N	Description
1	전체메뉴에서 버튼 등록한 메뉴 선택
2	버튼영역으로 해당 메뉴 끌어다 놓음
3	[저장] 버튼 선택
	※ 버튼에서 메뉴 삭제를 원할 경우, 버튼에 등록된 메뉴를 전체 메뉴 영역으로 끌어다 놓으면 됩니다.
	※ 버튼 위치 변경을 원할 경우, 기존에 등록된 메뉴 버튼 선택 후 변경을 원하는 위치로 끌어다 놓으면 됩니다.

2. 기준정보관리

2) DC코드관리

주문 등록 화면에서 사용할 할인 단축키를 생성 및 관리합니다.

할인 마스터

할인코드	표시 순번	할인명	할인 구분	할인종류	할인율/금액	화면 표시	사용유무
10001	1	전체 20% 할인	전체	할인율	20 %	Y	Y
10002	2	1,000원 할인	부분	할인금액	2000 원	Y	Y
10003	3	전체 10% 할인	전체	할인율	10 %	Y	Y
10004	4	2,000원 할인	부분	할인금액	2000 원	Y	Y
10005	5	전체 50% 할인	전체	할인율	50 %	Y	Y
10006	6	5,000원 할인	전체	할인금액	5000 원	Y	Y

*** 신규 할인정보를 입력하세요.**

할인코드: 10007 할인명:

표시순번: 7 ☒ 화면표시 ☐ 화면 미표시

구분: ☒ 전체할인 ☐ 선택할인 종류: ☒ 할인율 ☐ 할인금액

할인율: % 할인금액: 원

할인가격: 원

유효기간: 2021-01-21 ~ 2031-01-21

최소 구매금액: 원 사용유무: ☒ 사용 ☐ 미사용

저장

[할인 마스터 입력]

1. 추가 버튼을 선택한다.
2. 상단에 있는 할인 정보를 입력하여 저장 버튼을 선택한다.
3. 수정시 왼쪽 할인 LIST에서 선택 후 오른쪽 정보란을 수정 후 저장한다.

[주의]

1. 화면표시 항목이 표시가 되어야 할인시 해당 할인이 표시된다.
2. 최소 금액은 주문입력된 총금액에 해당되고, 최소구매금액 이상이어야 할인을 받을 수 있다.

N	Description
1	[추가] 버튼 선택
2	할인 명칭 입력
3	할인 정보 입력 (타입, 할인 적용 방식, 할인 금액(할인율) 및 최소 구매금액 및 기간 설정)
4	[저장] 버튼 선택 - 생성한 할인 단축키는 주문접수 > 할인 적용 화면에 표시

3) 퀵메뉴 등록

자주 쓰는 메모를 등록할 수 있습니다.

N		Description
1	[퀵메뉴등록] 선택	
2	[추가] 버튼 선택	
3	퀵메뉴명 입력	
4	[저장] 버튼 선택	
5	주문접수 화면 화단에 등록된 퀵메뉴명 표시	

직원 및 라이더를 추가/조회할 수 있습니다.

2. 기준정보관리

5) 사용자 코드 등록

POS에서 사용하는 메뉴별 세부 항목을 관리합니다.

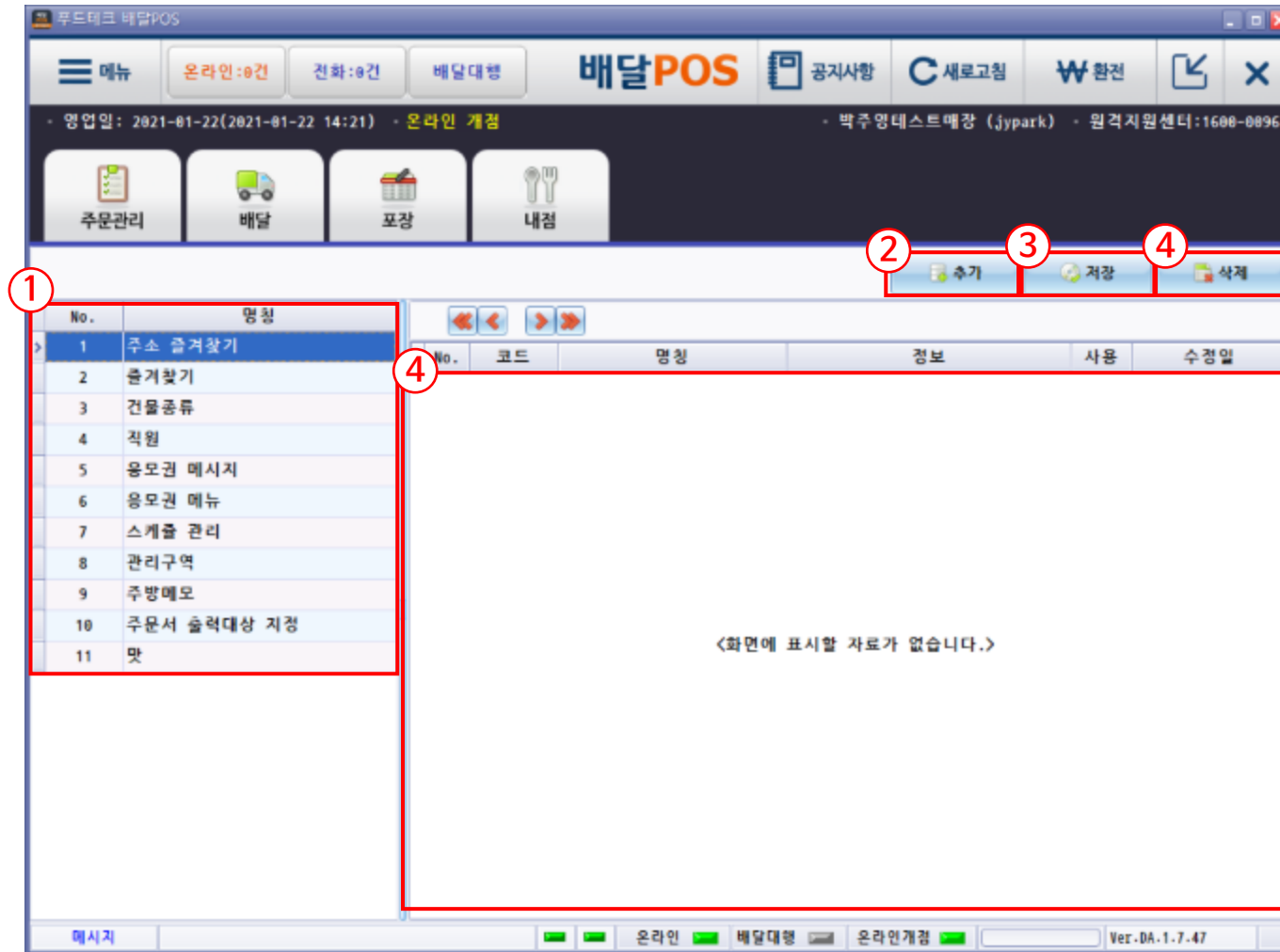
[illegible]

6) 영수증 설정

영수증별 출력 표시 내용을 설정합니다.

①

②

③

④

⑤

영수증 설정

내점주문서

주방주문서

배달주문서

포장주문서

온라인수신전표

온라인취소전표

개별영수증

개별취소영수증

조회

저장

닫기

구분	Title	출력	확대여부	공백	구분선
영수증상단메시지	영수증 타이틀	<input checked="" type="checkbox"/>	기본	없음	없음
테이블정보	테이블명:	<input checked="" type="checkbox"/>	세로	없음	없음
	인원수:	<input type="checkbox"/>	기본	없음	없음
	예약일시:	<input type="checkbox"/>	기본	없음	없음
	주문메모:	<input checked="" type="checkbox"/>	세로	하단	없음
영수증정보	POS 번호:	<input type="checkbox"/>	기본	없음	없음
	주문번호:	<input checked="" type="checkbox"/>	세로	없음	없음
	거래일시:	<input checked="" type="checkbox"/>	세로	없음	없음
아이템	아이템타이틀	<input checked="" type="checkbox"/>	세로	하단	없음
	아이템내역	<input checked="" type="checkbox"/>	세로	하단	없음
결제	할인액	<input checked="" type="checkbox"/>	기본	없음	없음
	합계	<input checked="" type="checkbox"/>	가로*세로	없음	없음

출력 대상 프린터 지정

영수증프린터01

영수증프린터02

영수증프린터03

영수증프린터04

영수증프린터05

영수증프린터06

영수증프린터07

영수증프린터08

영수증프린터09

영수증프린터10

미리보기

123456789012345678901234567890123456789012

영수증 타이틀

테이블명:

주문메모:

주문번호:

거래일시:

아이템타이틀

아이템내역

할인액

합계

N	Description
1	출력 영수증 선택 - 내점주문서 / 주방주문서 / 배달주문서 / 포장주문서 / 온라인수신전표 / 온라인 취소 전표 / 개별영수증 / 개별취소영수증 중 선택
2	영수증 출력 표시 내용 설정 - 출력: 체크박스 선택 시 출력 내용이 영수증에 표시 - 확대여부: 가로 / 세로 크기 조절 - 공백: 공백 지정 가능 - 구분선: 구분선 지정 가능
3	출력 대상 프린터 지정
4	2번에서 설정한 사항 확인 가능
5	[저장] 버튼 선택 시, 설정한 내용 저장

3. 테이블관리

1) 테이블등록

테이블을 등록, 수정하며 층/구역을 관리할 수 있습니다.

[illegible]

3. 테이블관리

2) 일괄생성

테이블을 일괄 생성할 수 있습니다.

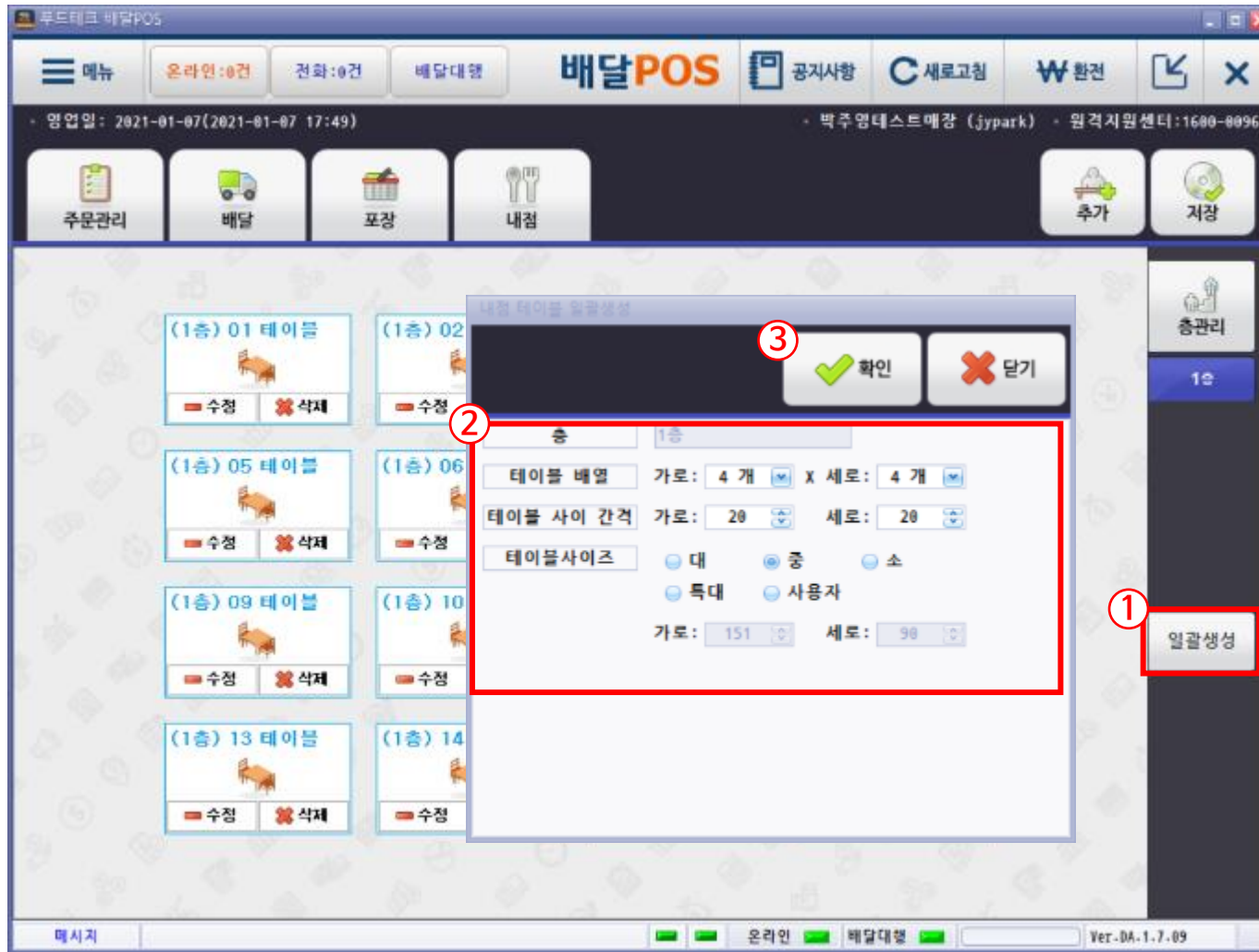
[illegible]

Ⅲ. 주문관리

1. 개점

영업일을 선택하여 개점을 진행합니다.

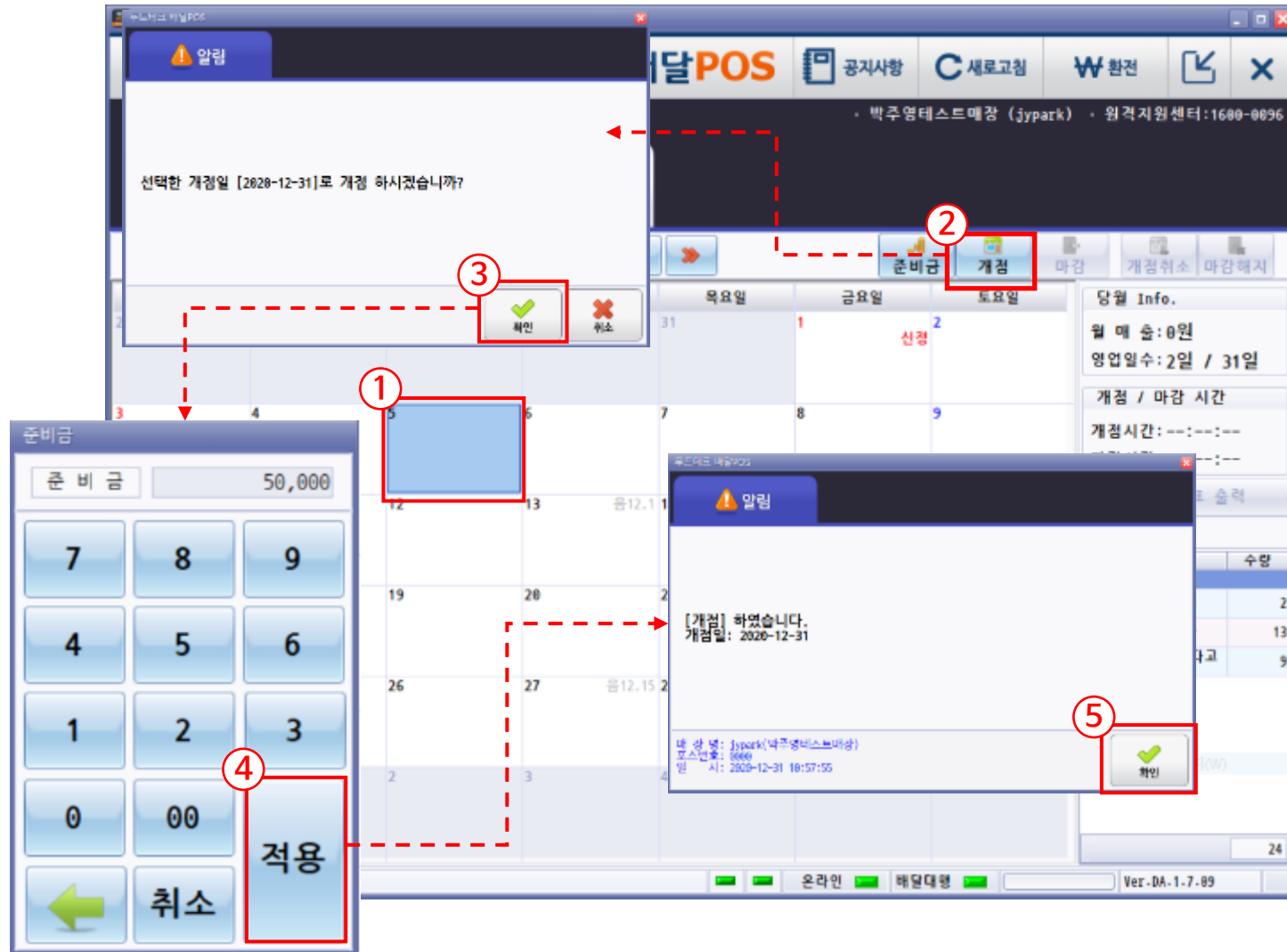
[illegible]

2. 주문리스트

1) 주문관리

접수된 주문을 확인하고 처리할 수 있습니다.

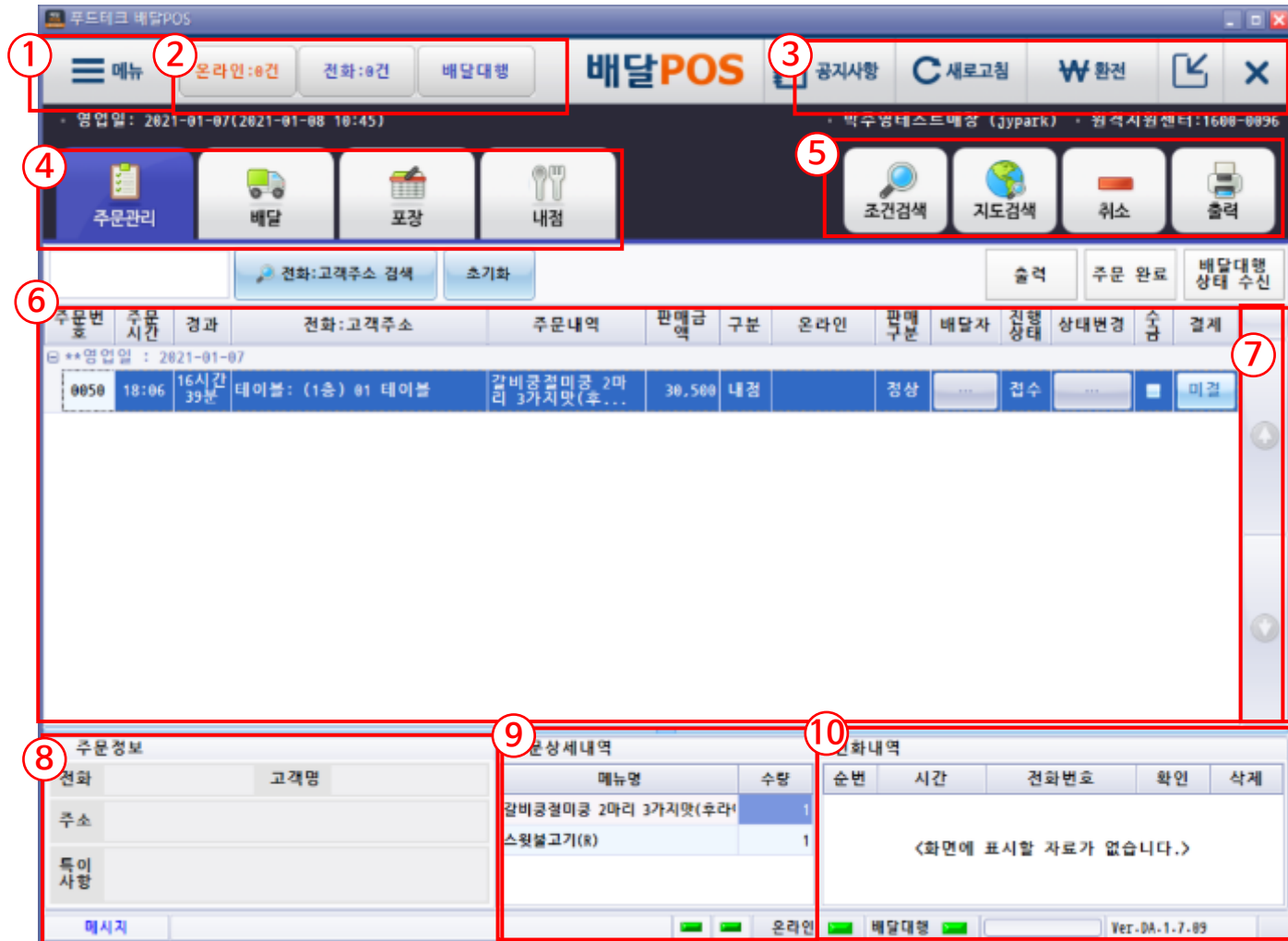

N	Description
1	배달POS의 전체 메뉴 모음
2	온라인, 전화 주문 내역 및 배달대행 정보 화면 표시
3	<ul style="list-style-type: none"> - 공지사항 : 매장의 공지사항 확인 - 새로고침 : 버튼 클릭 시, 주문관리 화면 새로 표시 - 위젯 : 버튼 클릭 시, 배달POS 위젯 생성
4	주문리스트를 보거나 신규 주문 입력
5	<ul style="list-style-type: none"> - 조건검색 : 조건을 설정하여 주문 검색 - 지도검색 : 지도에서 선택한 주문의 배달지 주소 검색 - 취소 : 선택한 주문 취소 - 출력 : 선택한 주문의 영수증 출력
6	<ul style="list-style-type: none"> 주문 내역 정보 표시 - 주문건 클릭 시 주문등록 화면 표시
7	주문 내역이 많을 경우 이전/다음 주문 표시
8	선택한 주문의 고객 정보 및 주문정보 표시
9	선택한 주문의 메뉴와 수량 표시
10	전화 온 내역 표시

2. 주문리스트

2) 주문취소

미결 상태의 주문건을 취소할 수 있습니다.

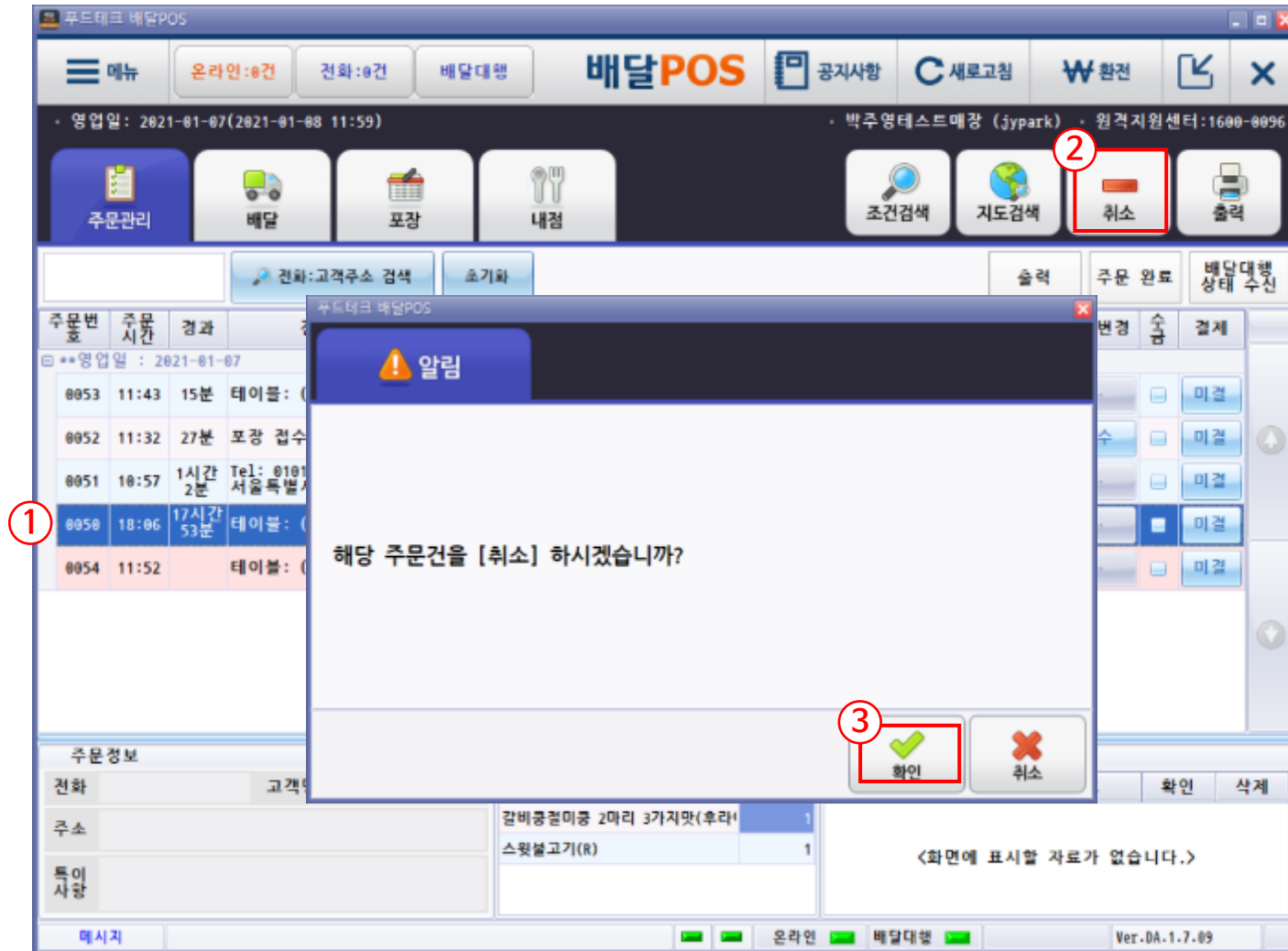
[illegible]

2. 주문리스트

3) 반품

결제 완료된 상태의 주문건을 반품할 수 있습니다.

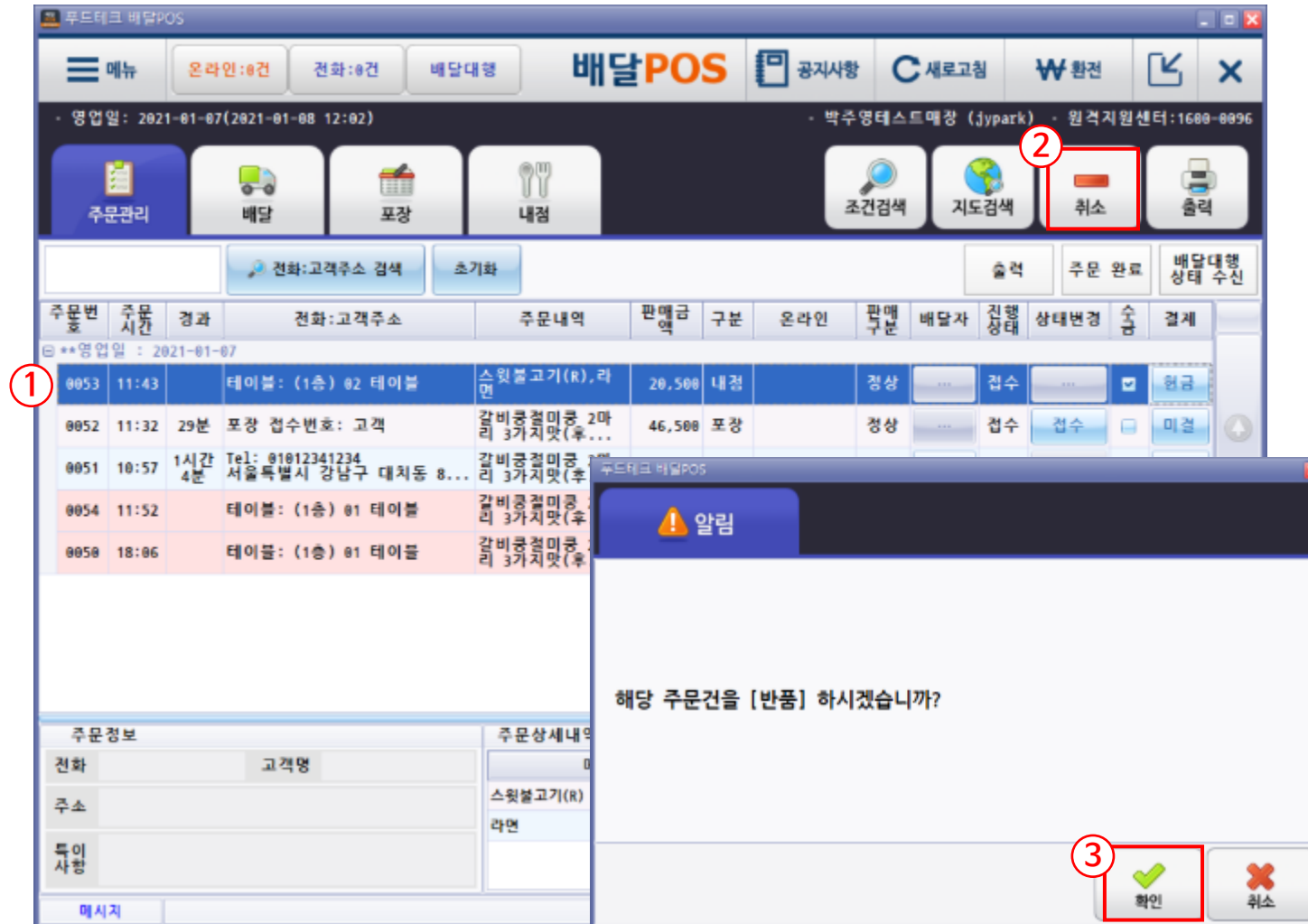
[illegible]

2. 주문리스트

4) 결제수단 변경

결제 완료된 주문건의 결제 수단을 변경할 수 있습니다.

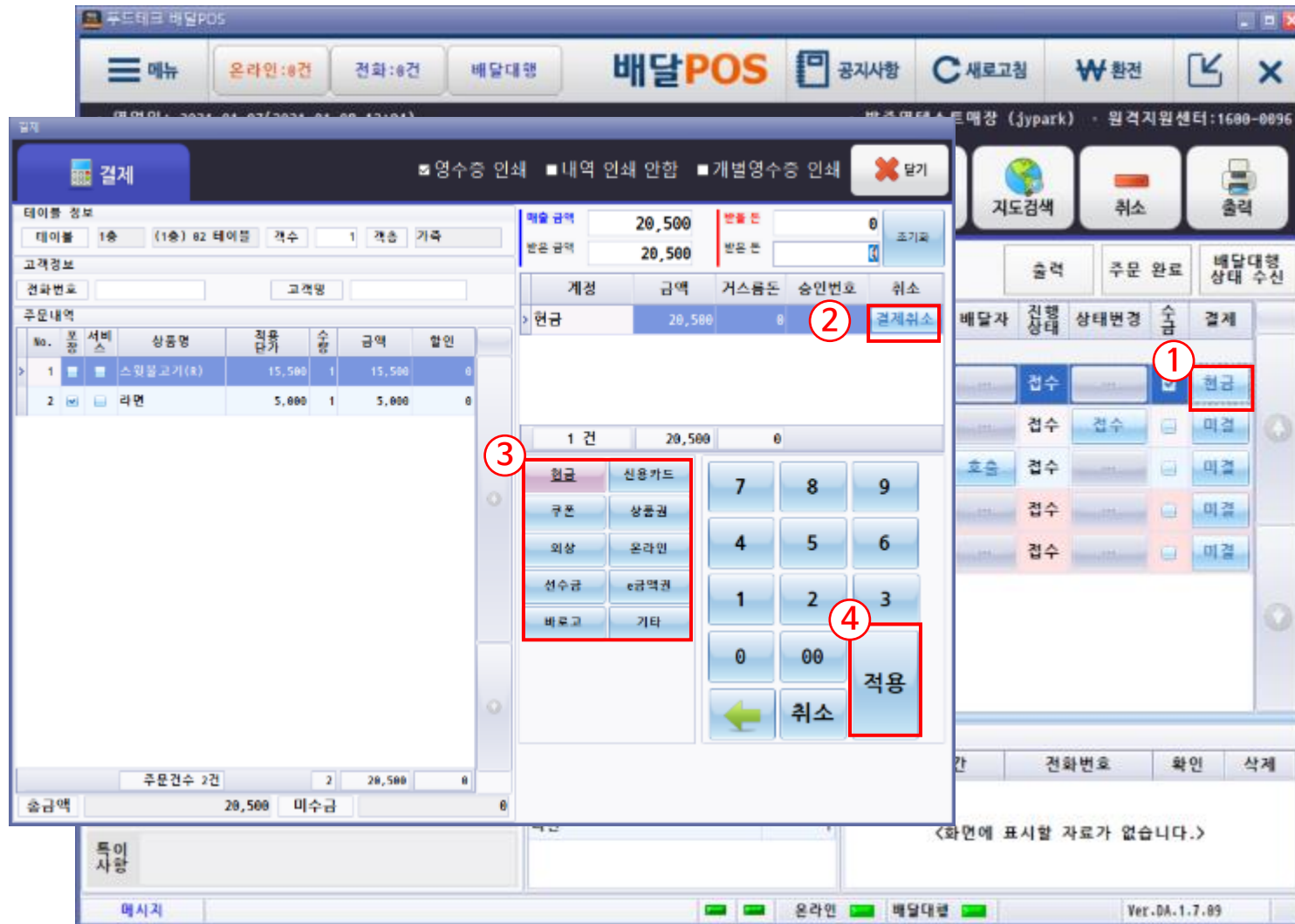

N	Description
1	취소할 주문 선택
2	[결제취소] 버튼 선택
3	변경할 결제 수단 선택
4	[적용] 버튼 선택

2. 주문리스트

5) 주문수정

결제 완료되지 않은 주문에 한해 주문 내용을 수정합니다.

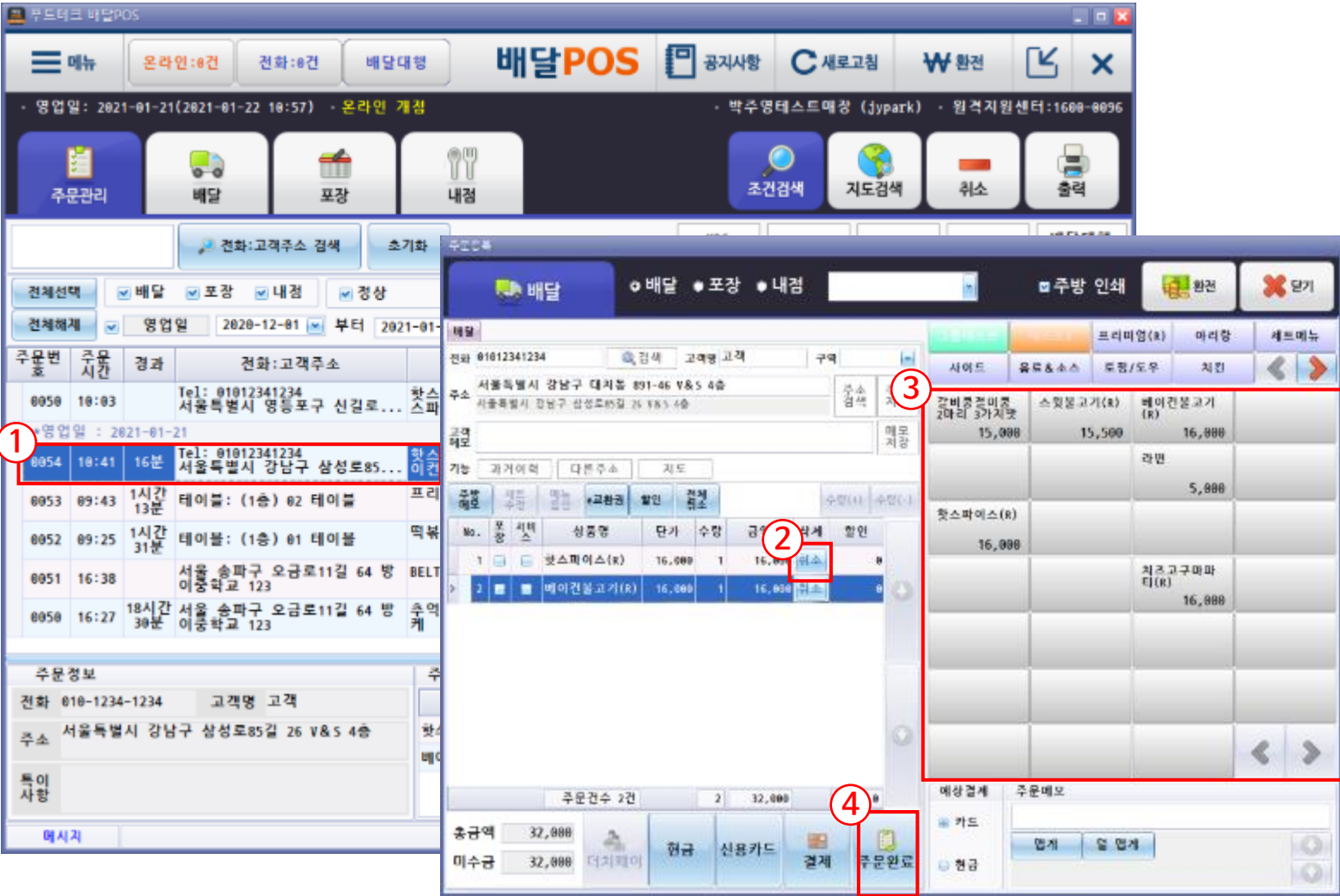

N	Description
1	주문리스트 중 수정할 주문 더블 클릭 시, 주문등록 화면 생성
2	[취소] 버튼 클릭 시, 해당 메뉴 주문 취소
3	메뉴 버튼 영역에서 메뉴 선택 시, 메뉴 추가 가능
4	[주문완료] 버튼 선택 시
	※ 내점 및 전화 주문으로 접수된 주문건만 수정이 가능하며, 온라인 주문 시 수정 불가

배달 POS 매뉴얼

조건을 설정하여 주문내역을 검색합니다.

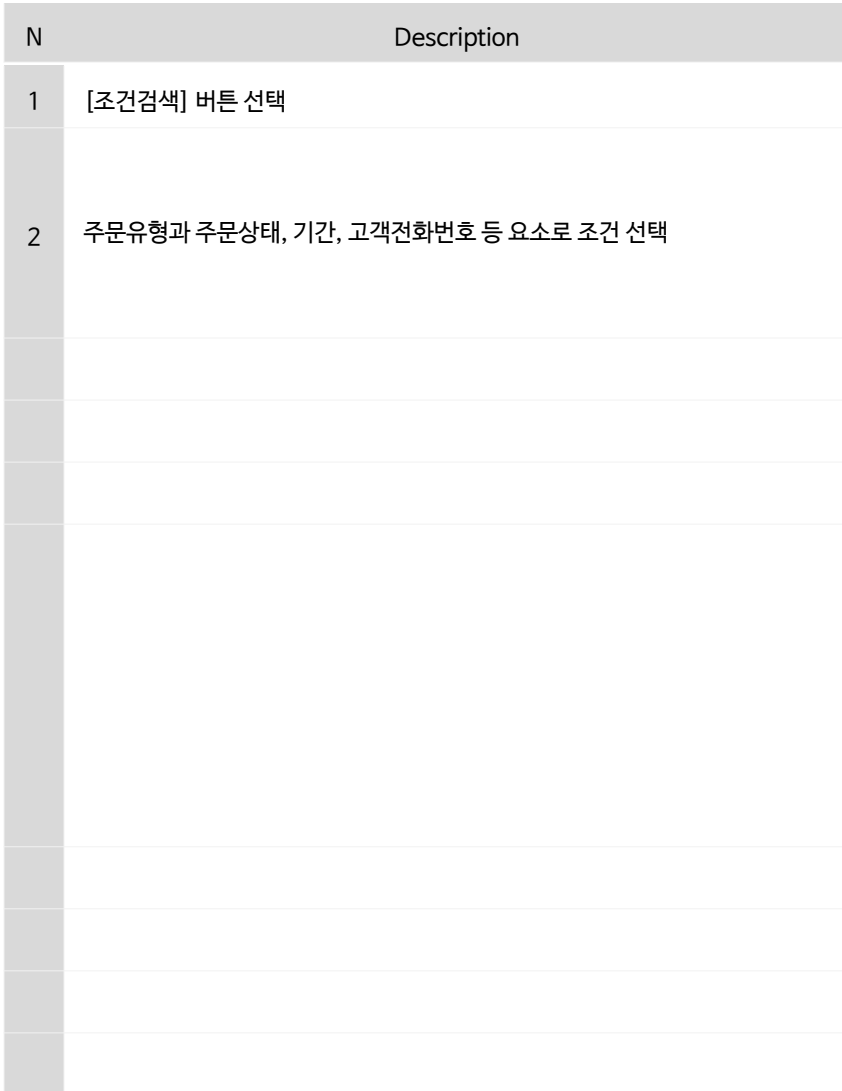

2. 주문리스트

7) 지도검색

주문관리 화면에서 선택한 주문의 배달 주소를 연결된 네이버 / 다음지도에서 확인합니다.

주문번호	주문시간	결과	전화:고객주소	주문내역	판매금액	구분	온라인	판매원	배달자	지령상태	상태변경	수금	결제
0056	13:27	테이블: (1층) 02 테이블	갈비궁절미콩 2마리 3가지맛 (후...	133,000	내점	정상	접수						
0055	13:42	13분 테이블: (1층) 04 테이블	베이컨볼고기(R), 스위트볼고기(R)	31,500									
0054	13:39	16분 테이블: (1층) 01 테이블	갈비궁절미콩 2마리 3가지맛 (후...	46,500									
0052	13:27	28분 포장 접수번호: 고객	갈비궁절미콩 2마리 3가지맛 (후...	34,500									
0050	13:27	테이블: (1층) 01 테이블	갈비궁절미콩 2마리 3가지맛 (후...	46,500									
0053	13:39	테이블: (1층) 01 테이블	갈비궁절미콩 2마리 3가지맛 (후...	46,500									
0051	13:27	테이블: (1층) 02 테이블	갈비궁절미콩 2마리 3가지맛 (후...	66,500									

N	Description
1	주문 선택
2	[지도검색] 버튼 선택 시, 지도 검색 팝업 생성
3	다음지도, 네이버지도 중 선택하여 확인

2. 주문리스트

8) 출력

주문서와 영수증 등을 출력합니다.

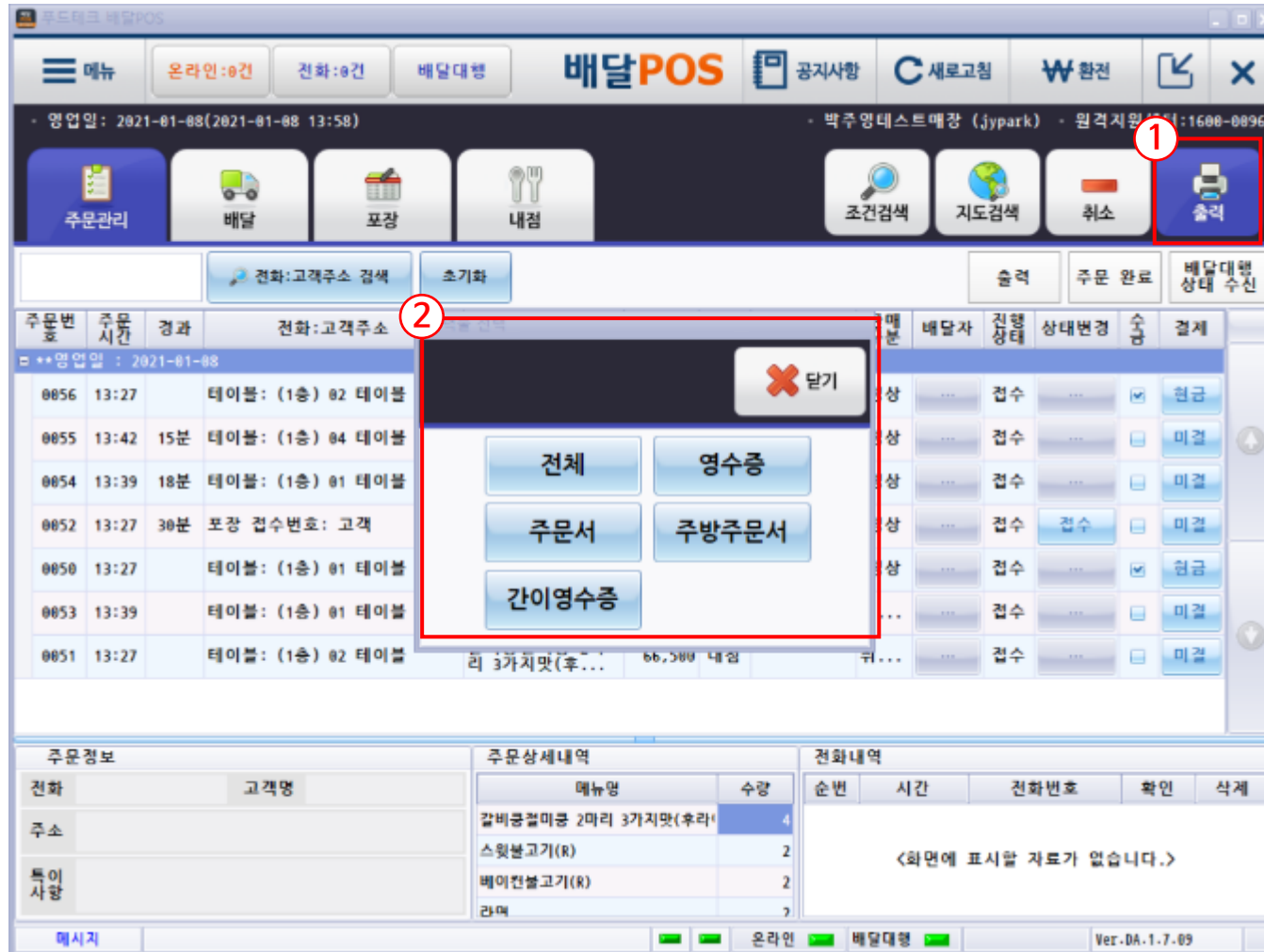

N	Description
1	[출력] 버튼선택
	원하는 출력 옵션을 선택하면 프린터에서 출력 완료
	※ 출력 옵션 별 설명
2	<ul style="list-style-type: none"> - 전체 : 전체 출력물 출력 - 영수증 : 일반 영수증 출력 - 주문서 : 일반 주문서 출력 - 주방주문서 : 주방주문서 출력 (주방에 프린터가 설치된 경우 활용) - 간이영수증 : 간이 영수증 출력

2. 주문리스트

9) 간이영수증

간이 영수증을 발행합니다.

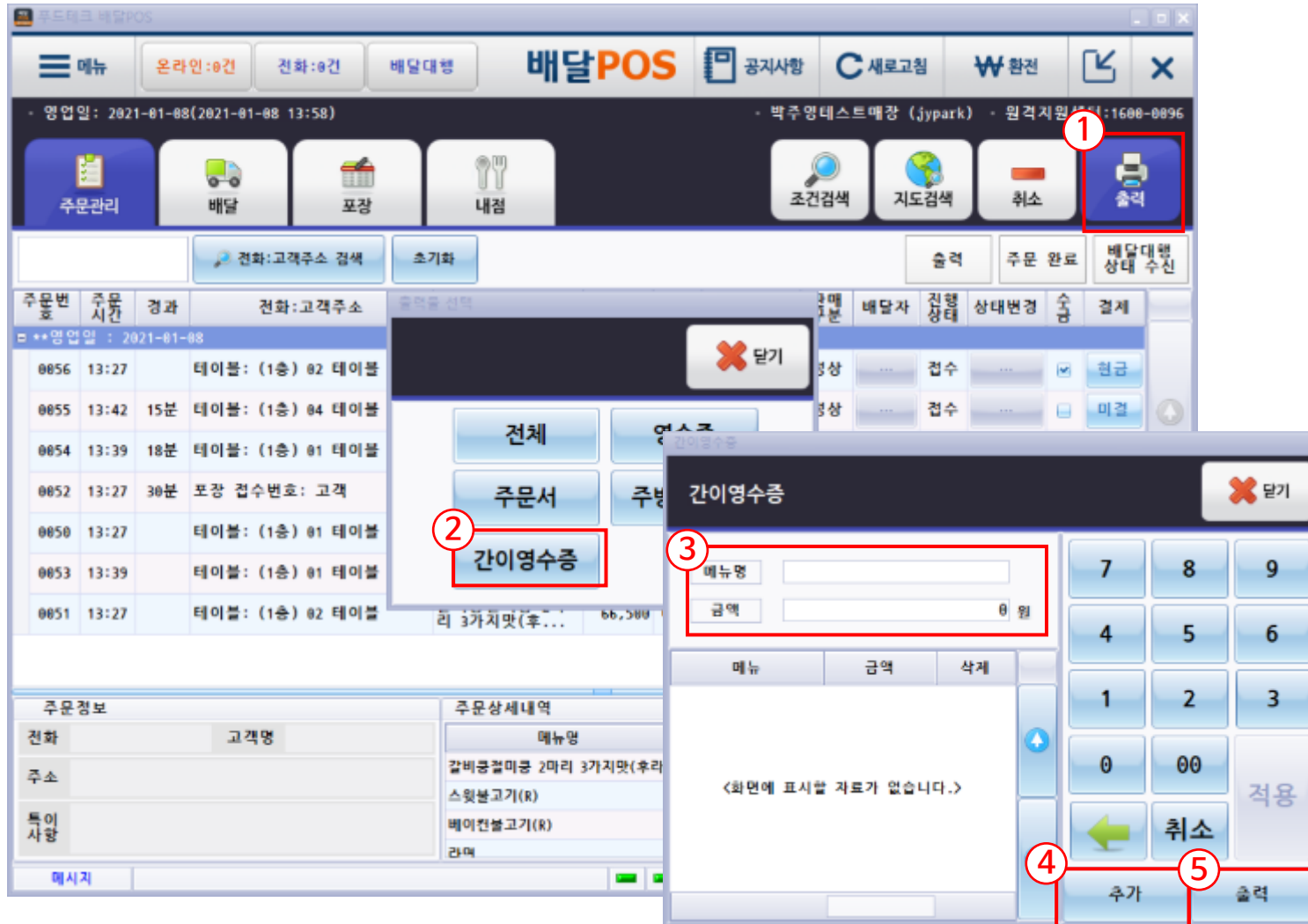

N	Description
1	[출력] 버튼선택
2	간이 영수증 버튼 선택
3	영수증 내용에 포함할 메뉴명 및 금액 입력
4	[추가] 버튼 선택
5	추가된 메뉴명과 금액정보 확인 후 [출력] 버튼 선택

2. 주문리스트

10) 공지사항

공지사항을 볼 수 있는 웹화면으로 이동합니다.

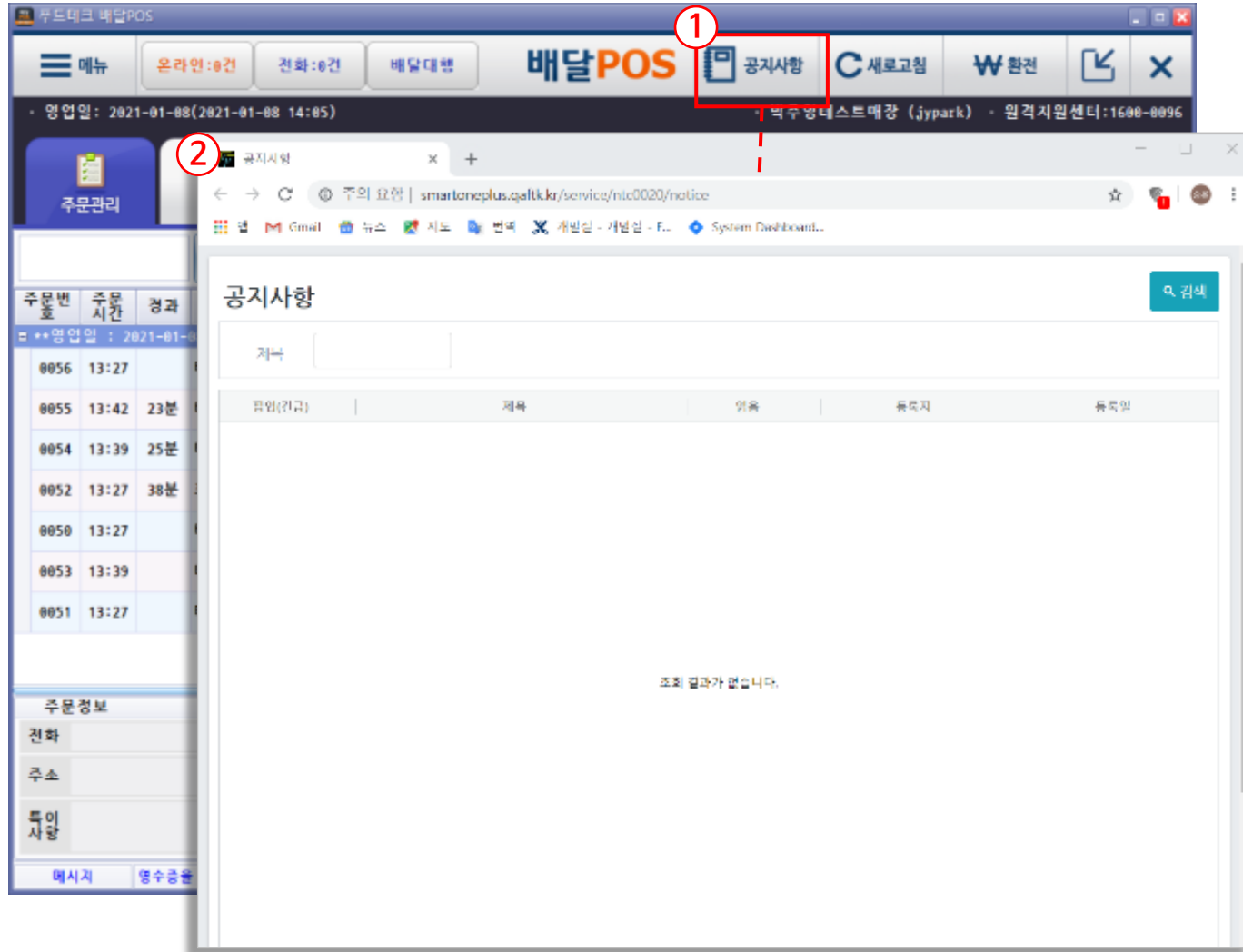
[illegible]

3. 온라인 주문

1) 주문 접수

온라인 주문 채널로 접수된 주문을 확인하고 처리할 수 있습니다.

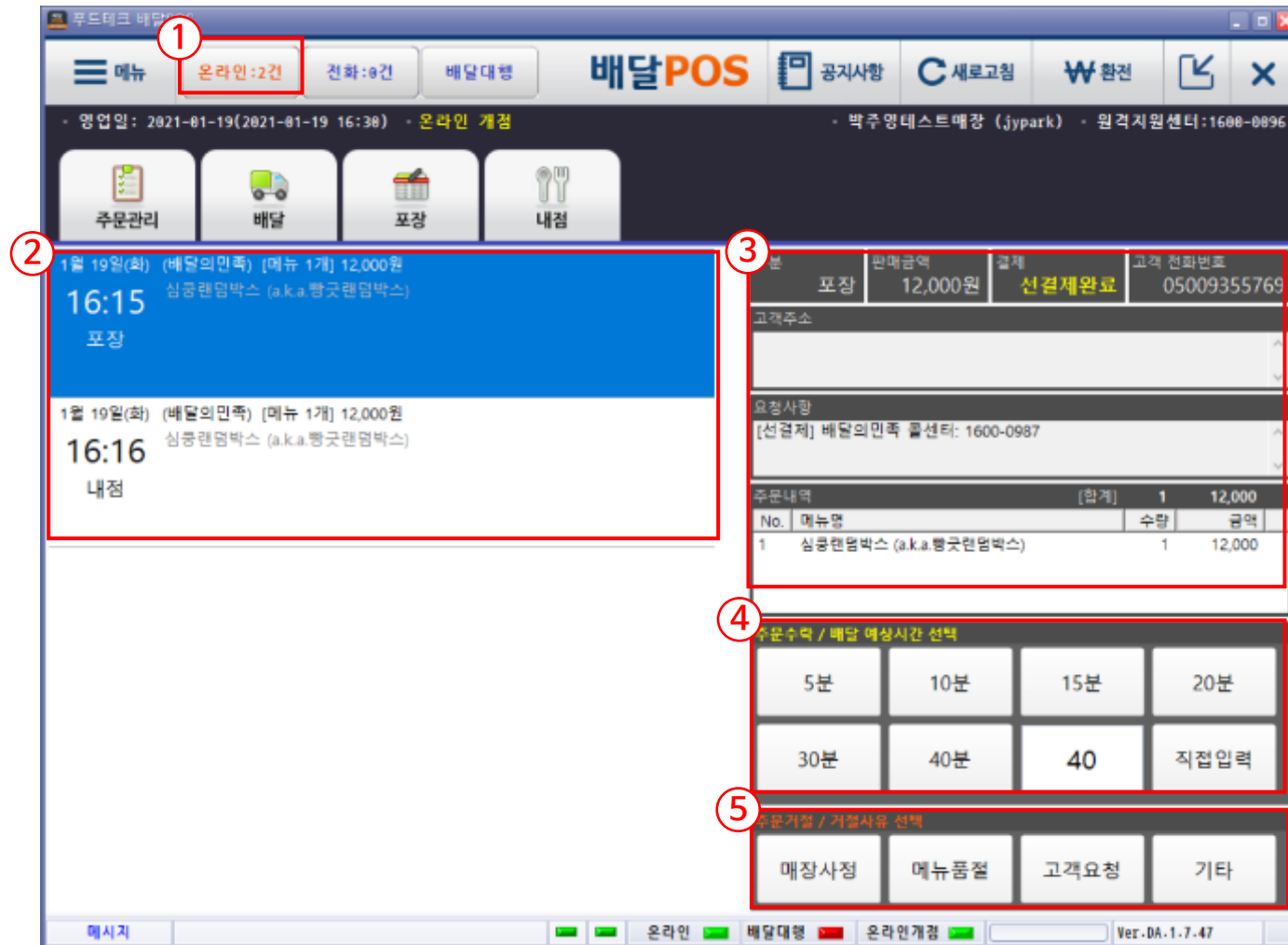

N	Description
1	온라인 주문 접수 시, 주문 건수 표시
2	주문 리스트 표시
3	주문 정보 표시
4	주문 수락 시, 배달 예상시간 선택 - 5분 / 10분 / 15분 / 20분 / 30분 / 40분 / 직접입력 중 선택
5	주문 거절 시, 거절 사유 선택 - 매장 사정 / 메뉴 품질 / 고객요청 / 기타 중 선택

3. 온라인 주문

2) 자동 수락

온라인주문(배달의 민족, 요기요 등)을 자동으로 수락 처리합니다.

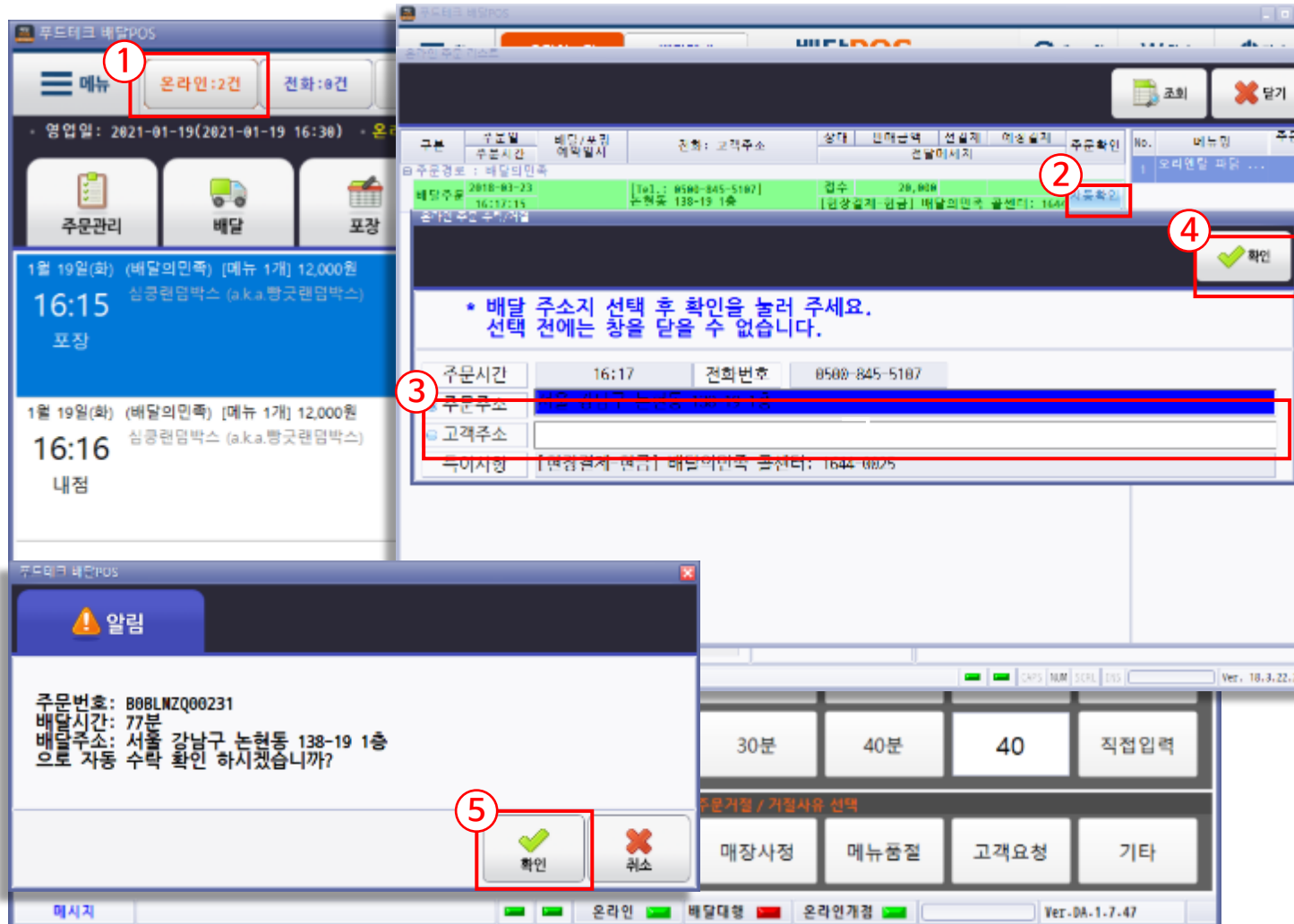

N	Description
1	온라인 주문이 들어오면 [온라인:X건 ▶] 버튼을 선택하여 주문리스트 현황을 확인
2	자동 수락된 주문은 초록색으로 표시되며, [자동확인] 버튼 선택
3	주문주소와 고객주소를 확인한 후, 원하는 주소 선택
4	[확인] 버튼 선택
5	배달 예상시간은 미리 설정한 “자동수락 확인시간”으로 표시되며, 배달주소가 올바르게 표시되면 [확인] 버튼 선택 (자동수락된 주문이 주문관리에 표시됨)

4. 전화 주문

전화로 접수된 주문을 확인하고 처리할 수 있습니다.

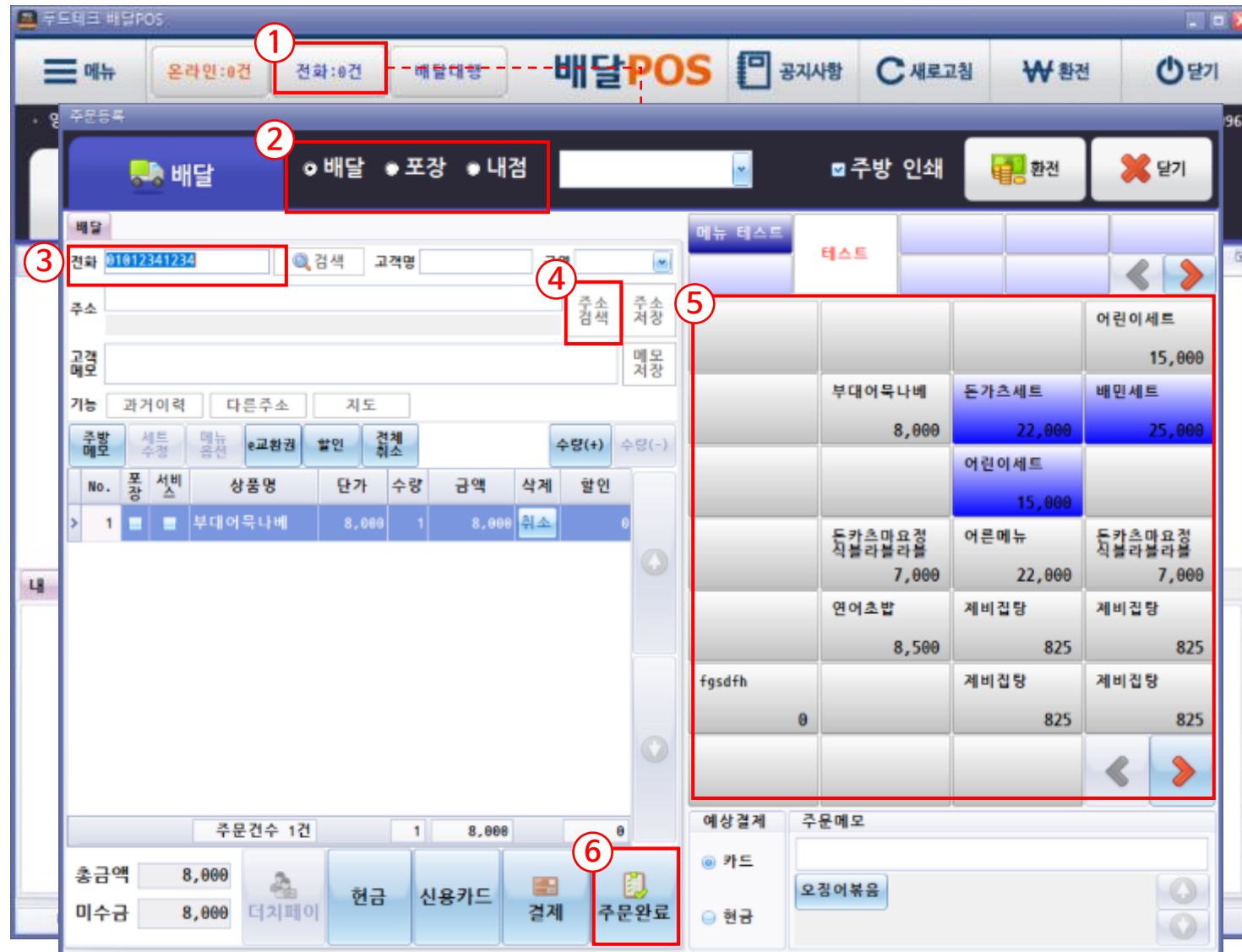

N	Description
1	전화 주문 들어올 경우, 전화 주문 건수 표시 후 주문등록 화면 생성
2	배달 / 포장 / 내점 중 선택
3	주문이 들어온 전화번호 자동 표시
4	배달 주문 시, 주소검색 선택하여 주소 저장
5	메뉴 버튼에서 메뉴 선택
6	[주문완료] 버튼 선택

1) 주문입력

① 전화번호 및 주소 검색

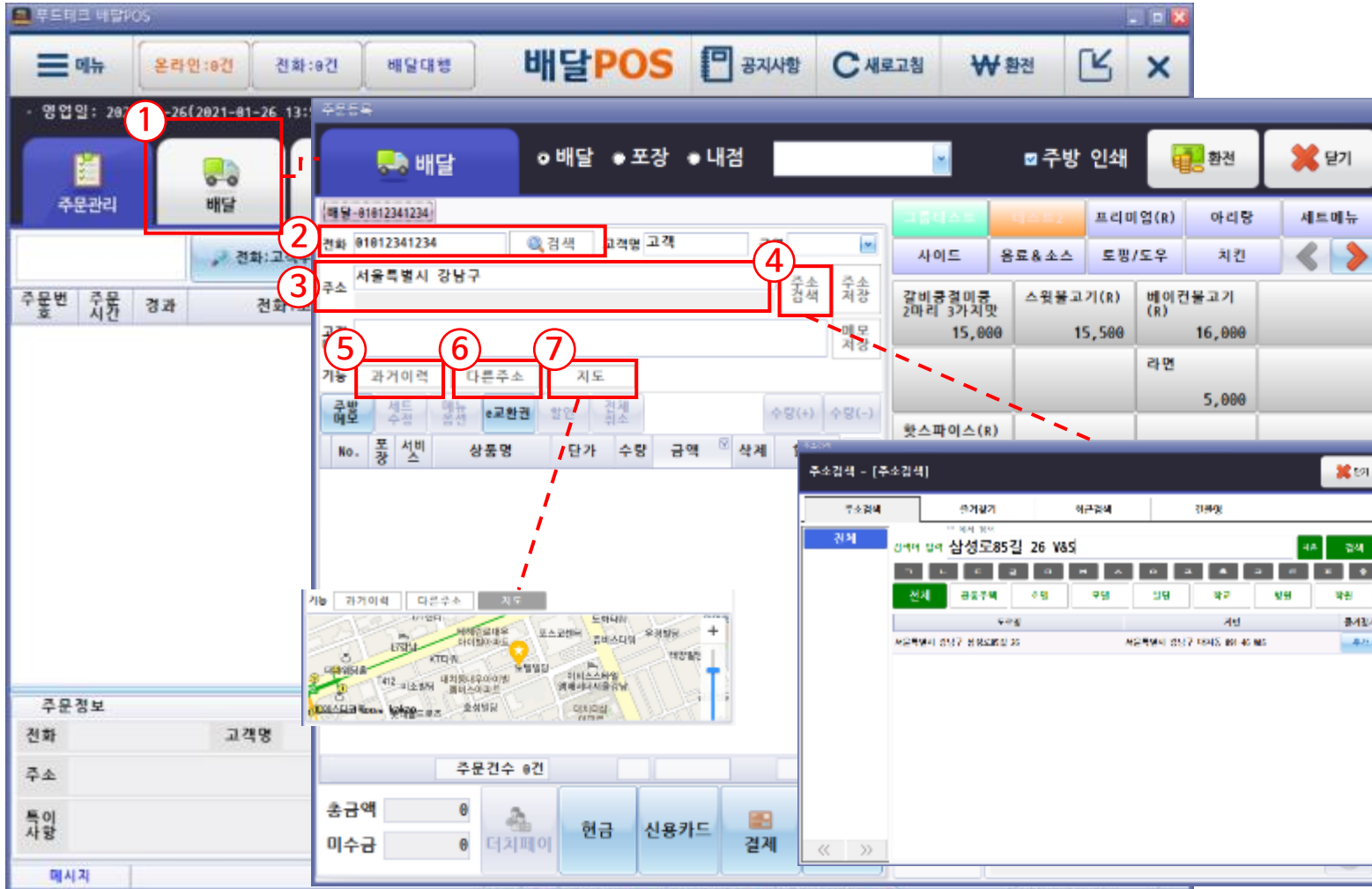

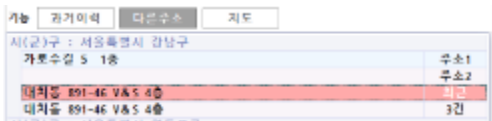
N	Description
1	배달 선택
2	전화번호 입력 후 [검색] 버튼 선택
3	전화번호 검색 후 기존 이력이 있을 경우, 주소 영역에 기존 배달 주소 표시 전화 번호 검색 후 기존 이력이 없을 경우, [주소 검색] 버튼 클릭
4	전화 번호 검색 후 기존 이력이 없을 경우, [주소 검색] 버튼 클릭 - [주소 검색] 버튼 클릭 시, 주소 검색 창 생성
5	과거 주문 이력 있을 경우, 과거 이력 표시 
6	3번에 표시된 주소 외 다른 주소로 배달한 이력이 있을 경우, 다른 주소 표시 
7	3번에 입력한 주소의 지도 표시

1) 주문입력

② 단품 메뉴 입력 : 단품 메뉴 주문을 등록합니다.

- 1**: Top menu bar with categories like '사이드' (Side), '음료&소스' (Beverages & Sauces), '토핑/도우' (Toppings/Dough), and '치킨' (Chicken).
- 2**: The main menu grid displaying items such as '고구마(R)' (Chestnut), '고트콘글라(R)' (Gottcon gula), '베이컨도이치(R)' (Bacon doichi), and '불고기(R)' (Bulgoggi) with their respective prices.
- 3**: The bottom right area containing the '주문완료' (Order Complete) button.
- 4**: The bottom left area containing the '주문메모' (Order Memo) field and other order management buttons.

N	Description
1	메뉴 그룹 버튼 선택
2	메뉴 선택
3	[주문완료] 버튼 선택
4	<ul style="list-style-type: none"> - 주방메모 : 주방에 전달할 메시지 작성 - e교환권 : 특정 메뉴에 적용되는 할인권 (프랜차이즈 매장에서 사용) - 할인 : 할인 적용창 생성 - 전체 취소 : 전체 메뉴 취소 - 수량(+) / 수량(-) : 메뉴 수량 추가 및 삭제 <p>※ 주문입력 방법은 포장 및 내점에서도 동일하게 적용할 수 있습니다.</p>

1) 주문입력

③ 메뉴 옵션 입력 : 옵션이 포함된 메뉴의 주문을 등록합니다.

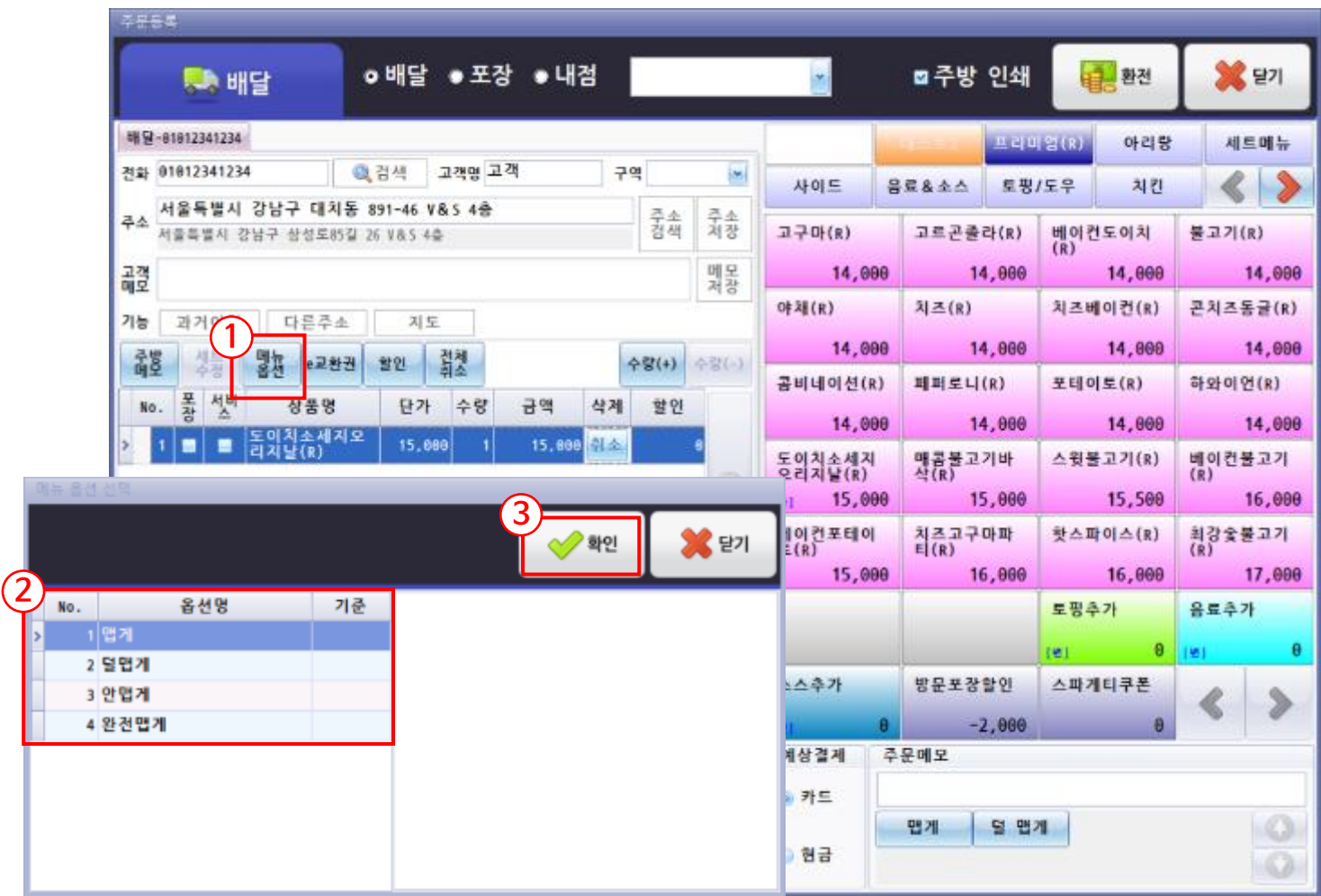

N	Description
1	[메뉴 옵션] 버튼 선택 ※ 옵션이 설정된 메뉴 주문 시, [메뉴옵션] 버튼 활성화
2	메뉴 옵션 선택 팝업에서 설정된 옵션 선택
3	[확인] 버튼 선택 시, 해당 옵션 저장

1) 주문입력

④ 잇가메뉴 : 잇가 메뉴의 주문을 등록합니다.

N	Description
1	메뉴 버튼에서 잇가 메뉴로 설정한 메뉴 선택 시, OPEN(잇가) 메뉴 팝업 생성
2	금액 입력
3	체크박스 선택 시, 하루동안 해당 금액으로 판매
4	[적용] 버튼 선택

1) 주문입력

⑤ 세트메뉴 : 세트 메뉴의 주문을 등록합니다.

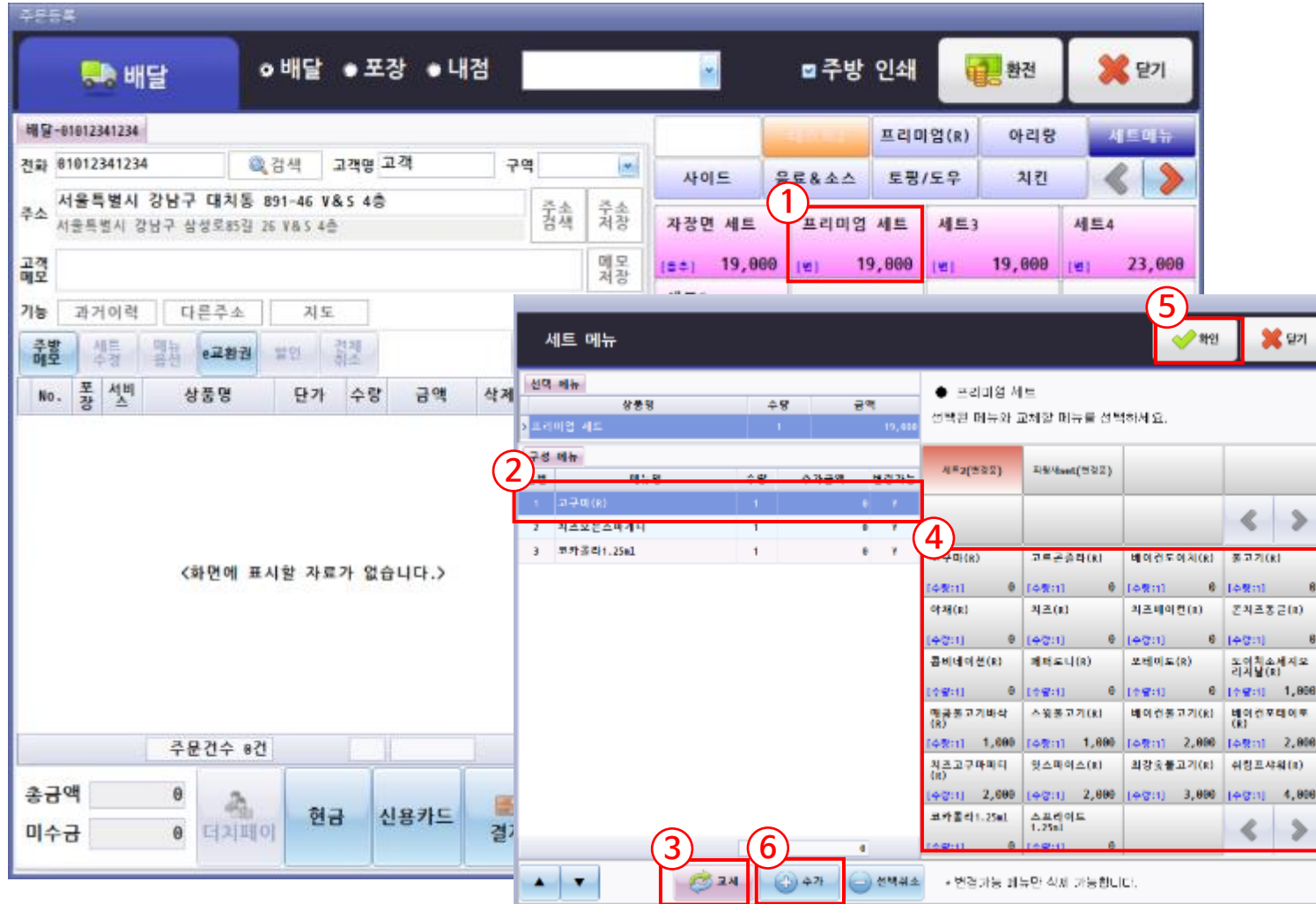

N	Description
1	세트메뉴 선택 시, 세트메뉴 팝업 생성
2	세트 구성 메뉴 중 교체할 메뉴가 있을 경우, 구성 메뉴 중 한 개 선택
3	[교체] 버튼 클릭
4	교체 가능 메뉴 중 한 개 선택
5	[확인] 버튼 선택
6	세트 메뉴에 메뉴를 추가할 경우, 4번 영역 메뉴 중 추가 메뉴 선택 후 [확인] 버튼 선택

1) 주문입력

⑥ 주방메모 : 주방에 전달할 메모를 입력합니다.

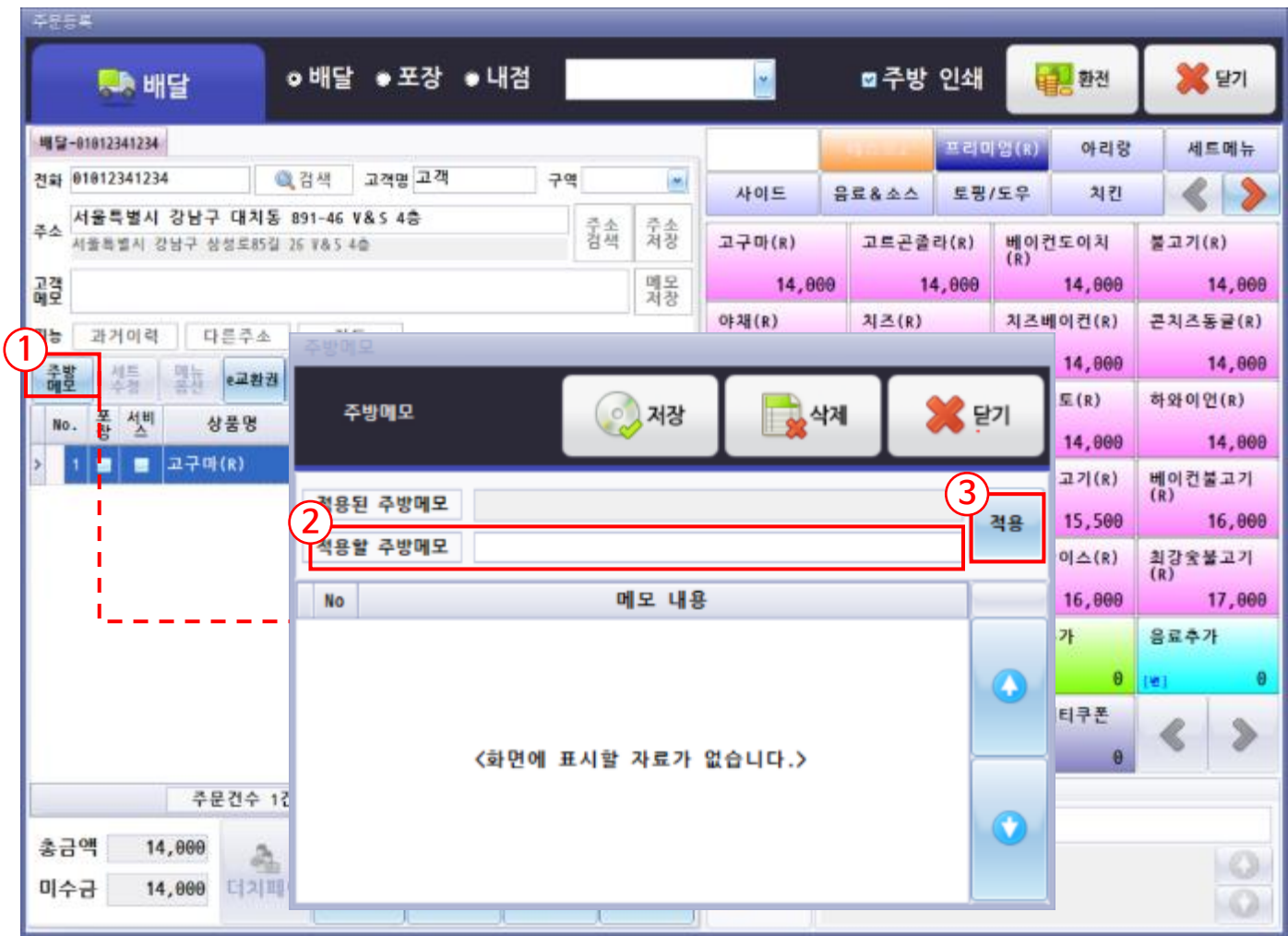

N	Description
1	[주방메모] 버튼 선택 시, 주방메모 입력창 생성
2	적용할 주방메모 입력
3	[적용] 버튼 선택

2) 배달자 지정

① 자체 배달 - 자체 배달자를 지정할 수 있습니다.

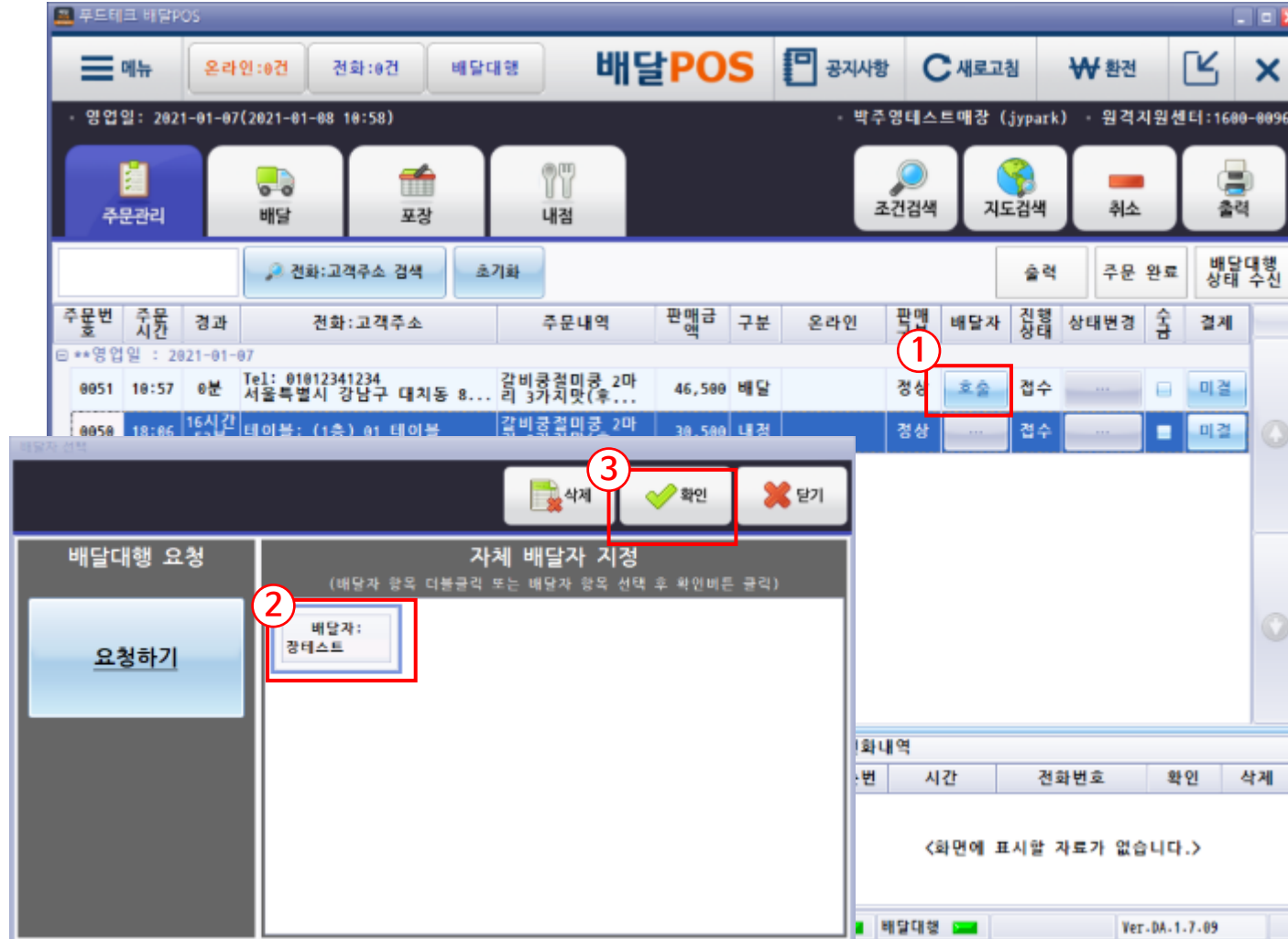

N	Description
1	배달할 주문의 배달자 영역 더블클릭 (지정 안되어 있으면 공백)
2	자체 배달자 지정 영역에서 등록된 배달자 선택
3	[확인] 버튼 선택 (주문 리스트의 배달자 영역에 지정한 배달자 이름 표시됨)

2) 배달자 지정

② 배달대행 요청 - 배달 대행을 호출할 수 있습니다.

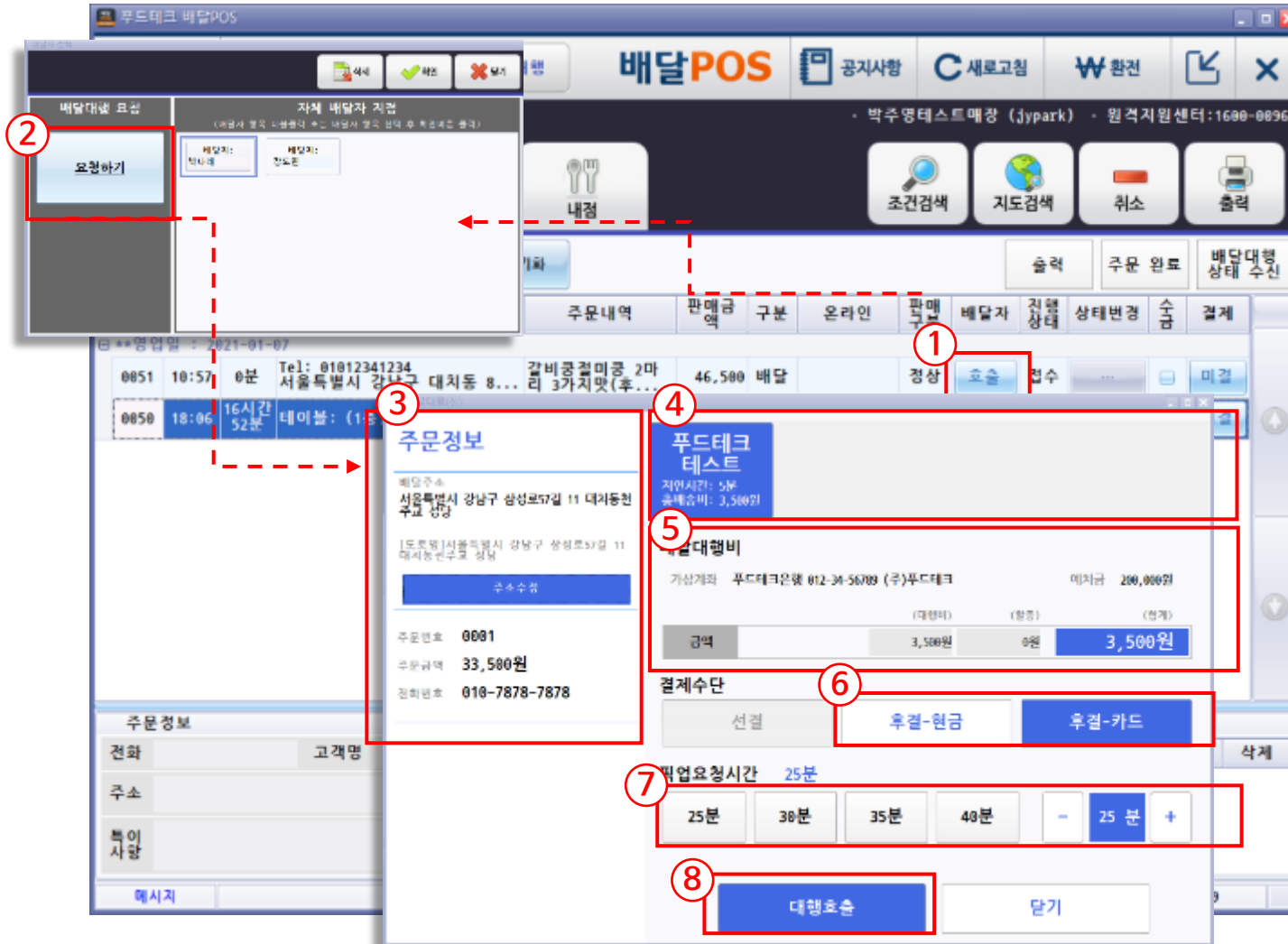

N	Description
1	배달 주문내역의 주문건의 배달자 영역 더블클릭 (지정 안되어 있으면 공백)
2	배달대행 요청의 [요청하기] 버튼 선택하여 배달대행 요청 화면으로 이동
3	주문정보 주소 확인 ※ 배달주소 필수 확인 ※ 배달주소가 다른 경우 [주소 수정] 버튼을 선택하여 주소 수정
4	배달대행 업체 선택 (지연시간 및 배달대행비 확인)
5	배달대행비 관련 정보 확인 (예치금, 가상계좌, 배당대행비 비용)
6	결제수단 선택(후불) ※온라인 주문 및 매장 방문 등 미리 선결제로 결제완료 처리한 경우에는 선결로 자동 선택됨
7	픽업요청 시간 선택
8	[대행호출] 버튼 선택

배달대행 요청을 취소합니다. (접수, 배차 상태 일 경우만 가능)

푸드테크 배달POS

메뉴

온라인:0건

전화:0건

배달대행

배달POS

공지사항

새로고침

환전

영업일: 2021-01-21(2021-01-22 10:55)

온라인 개점

박주영테스트매장 (jypark)

원격지원센터:1600-0096

주문관리

배달

포장

내점

배달대행 업체 정보

No.	업체명	지사명	예치금	지연(분)	연락처	ACCOUNT_NO
<div><화면에 표시할 자료가 없습니다.></div>						

배달 대형 현황

전체선택

영업일

2021-01-01

부터

2021-01-21

까지

대행 업체

상태

☒ 접수
☒ 픽업
☒ 배달완료
☒ 대행사거부

☒ 배차
☒ 결제중
☒ 매장취소

수정

취소

No.	주문시간	전화 / 주소	판매금액	요청시간	선결	배달기사	기사번호	대행업체	대행금액	픽업시간	상태	취소
0055	15:57	****	12,000	202101111 65831	N	푸드테크 테스트	027867838	푸드테크 테스트	3,500	17:23	배달완료	취소
0052	15:49	****	12,000	202101111 65250	N	푸드테크 테스트	027867838	푸드테크 테스트	3,500		접수	취소
0051	15:22	****	12,000	202101111 52231	N	푸드테크 테스트	027867838	푸드테크 테스트	3,500	15:47	배달완료	취소
0050	15:08	****	12,000	202101111 52702	N	푸드테크 테스트	027867838	푸드테크 테스트	3,500	15:52	배달완료	취소

주문일 : 20210111

주문상세

결제상세

메시지

메뉴명	수량	금액
심쿵랜덤박스	1	12000

일자	시간	메시지	구분
<div><화면에 표시할 자료가 없습니다.></div>			

새로고침

보내기

기사

사무실

메시지

메시지

Ver-DA.1.7.47

[illegible]

5. 배달

4) 결제

① 매장에서 결제 - 매장에서 배달 주문 시, 주문접수와 동시에 결제를 진행합니다.

The image is a composite of four screenshots from a mobile application, illustrating the payment process. Each screenshot has a red circle with a number indicating the step.

- Step 1:** The bottom navigation bar is visible, with the '결제' (Payment) button highlighted in red.
- Step 2:** The '결제' screen is shown. At the top, there are checkboxes for '영수증 인쇄' (Print Receipt), '내역 인쇄 안함' (Do not print details), and '개별영수증 인쇄' (Print individual receipts). The total amount is 14,000 KRW. The '결제' button is highlighted in red.
- Step 3:** The '결제' screen is shown. The total amount is 14,000 KRW. The '결제' button is highlighted in red.
- Step 4:** The '결제' screen is shown. The total amount is 14,000 KRW. The '결제' button is highlighted in red.

N	Description
1	[결제] 버튼 선택
2	받을 돈 입력
3	결제 수단 선택
4	적용 버튼 선택

5. 배달

4) 결제

② 매장에서 결제(현금) - 현금 결제를 진행합니다.

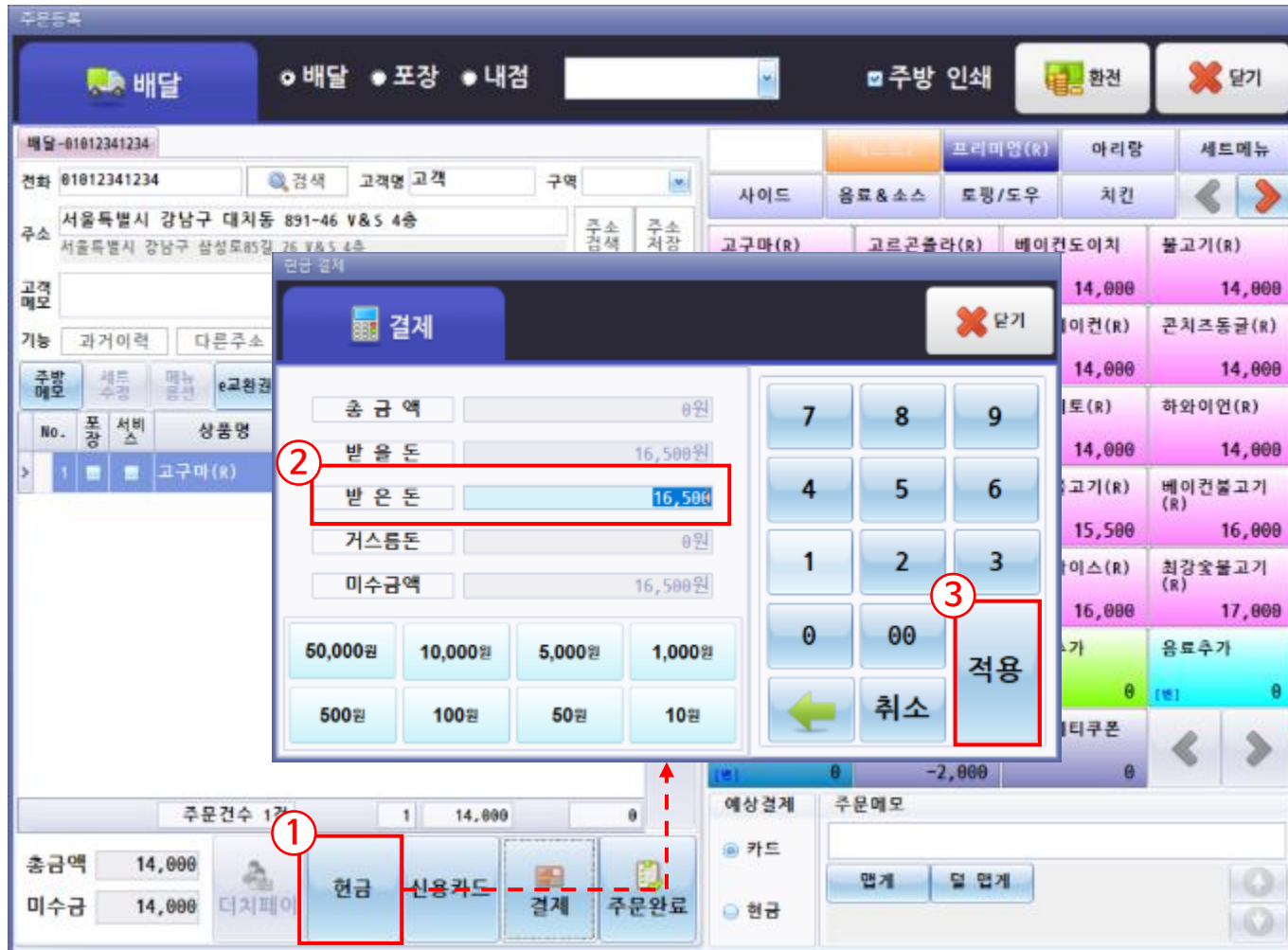
[illegible]

5. 배달

4) 결제

③ 매장에서 결제(신용카드) - 현금 결제를 진행합니다.

[illegible]

4) 결제

④ 온라인 결제 (선불) - 온라인 선결제 주문(결제완료)인 경우, 주문 옆 결제에 [온라인]로 표시됩니다.

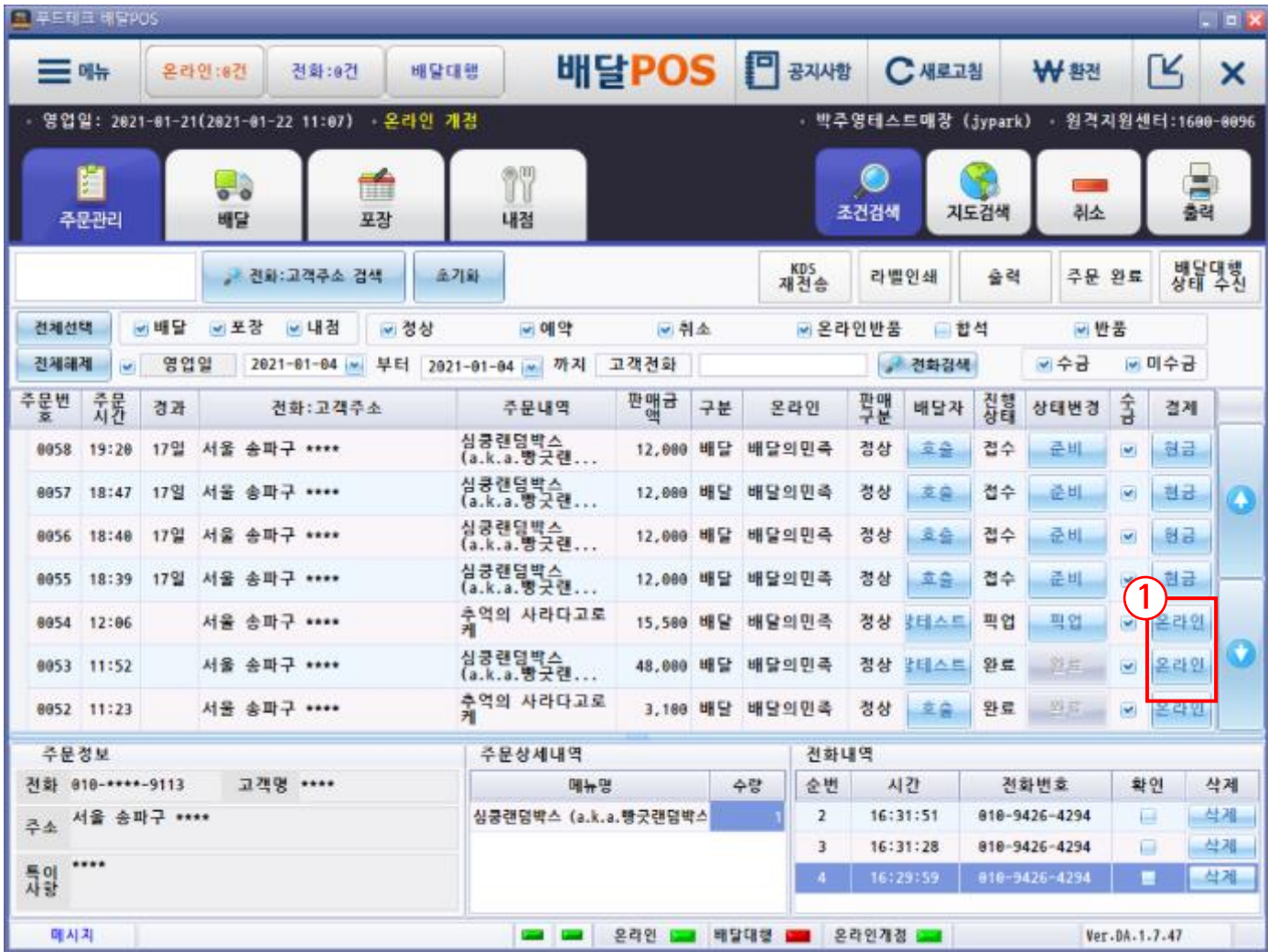

N	Description
1	선결제 온라인 주문인 경우, 주문 옆 결제에 [온라인]으로 표시 (별도의 수금 절차를 거치지 않아도 됨)

4) 결제

⑤ 결제 (후불) - 결제가 이루어지지 않은 주문건에 대하여 주문리스트에서 결제를 진행합니다.

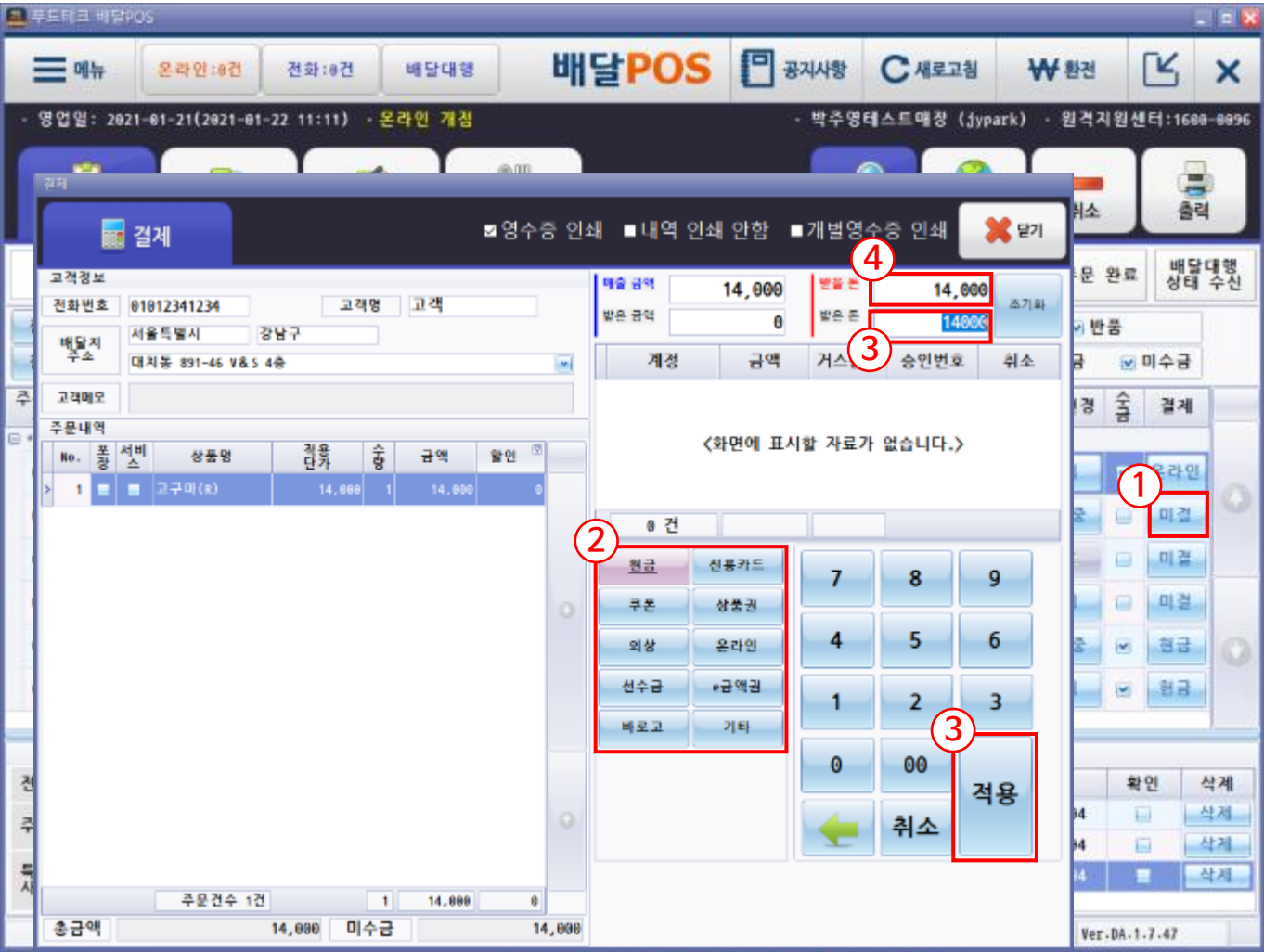

N	Description
1	결제 진행할 주문내역 [미결제] 버튼 선택
2	결제수단 선택 ※ 현금, 카드 외의 결제수단은 기록을 남기는 용도로만 사용됩니다.
3	결제금액 입력 후 [적용] 버튼 선택 (한 번에 결제할 경우 금액 입력하지 않음)
4	받을 돈이 0이 되면 결제 완료

4) 결제

⑥ 할인 - 전체 메뉴 또는 선택 메뉴에 할인을 진행합니다.

N	Description
1	[신용카드] 버튼 선택 시, 현금 결제창 생성
2	DC코드관리에서 생성한 전체 할인을 적용
3	DC코드관리에서 생성한 메뉴 할인을 적용
4	고정할인을 이외 할인 적용 시 키패드 사용
5	전체 메뉴에 대해 키패드에 입력한 숫자에 따라 % / 원 할인 적용 및 취소
6	선택 메뉴에 대해 키패드에 입력한 숫자에 따라 % / 원 할인 적용 및 취소

4) 결제

⑦ e교환권 - 프랜차이즈 매장에서 사용하는 메뉴 할인 쿠폰으로, 특정 메뉴에 할인을 적용합니다.

N	Description
1	e교환권 클릭
2	쿠폰번호 입력
3	조회 버튼 선택
4	사용가능한 쿠폰일 경우 확인 버튼 클릭

4) 결제

⑧ e금액권 - 결제 시 금액권의 잔액만큼 결제를 진행합니다. 카드, 현금 결제와 함께 사용할 수 있습니다.

N	Description
1	e금액권 클릭
2	쿠폰번호 입력
3	조회 버튼 선택
4	사용가능한 쿠폰일 경우 확인 버튼 클릭

1) 주문입력

포장주문을 입력합니다.

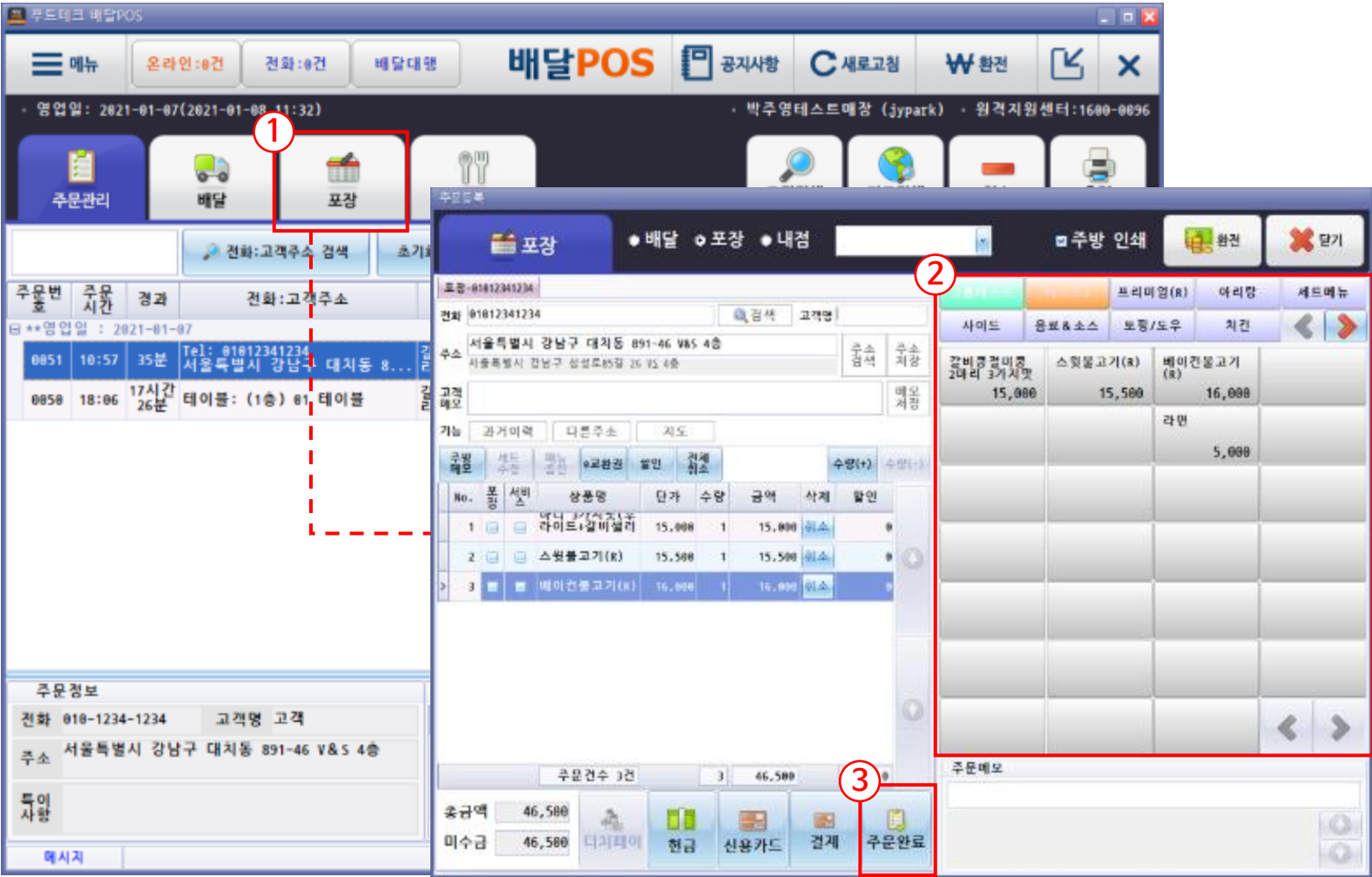

N		Description
1		[포장] 선택 시, 포장 주문등록 화면 생성
2		메뉴 선택
3		[주문완료] 버튼 선택

2) 결제

결제수단을 선택하여 결제를 진행합니다.

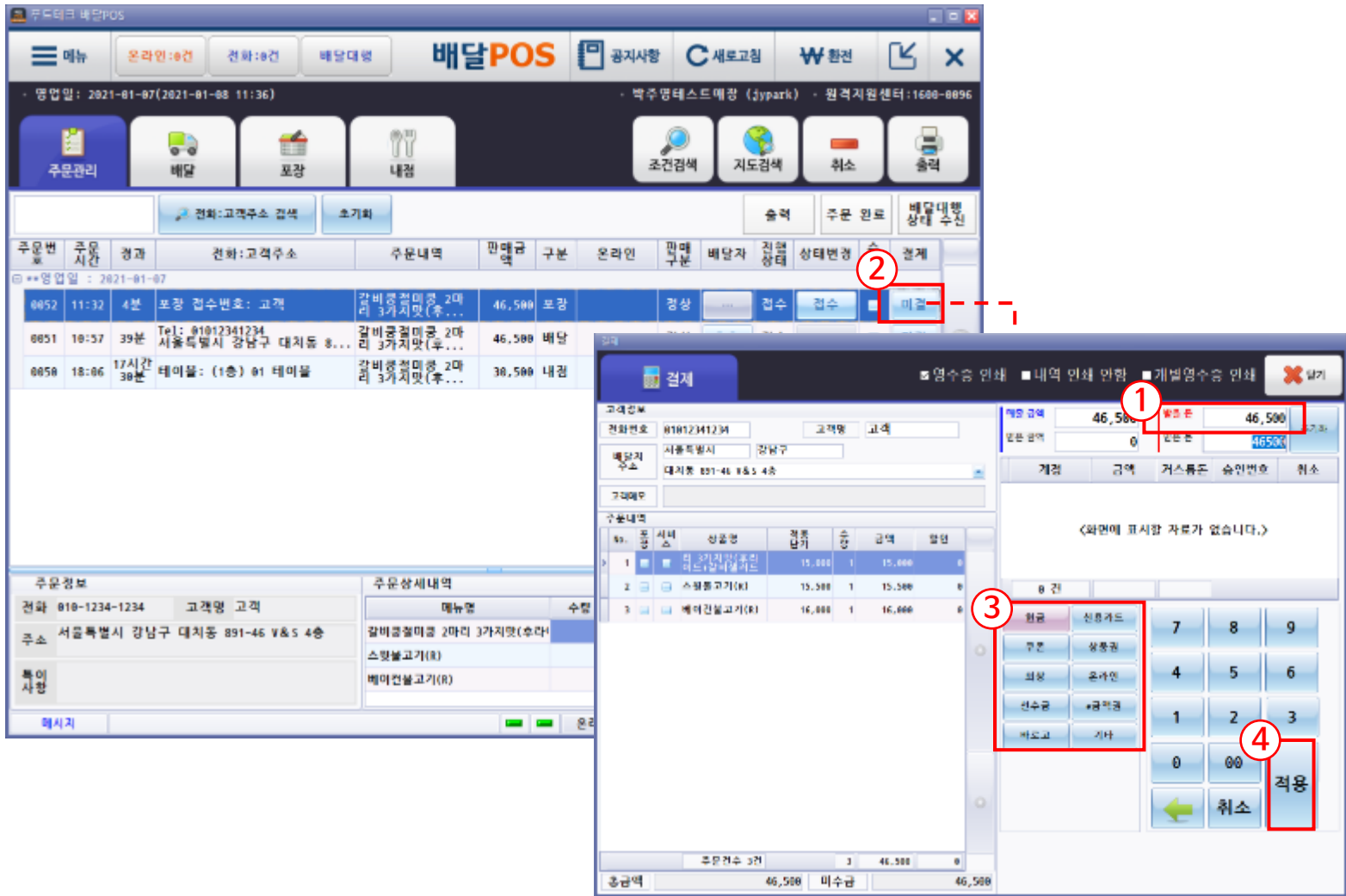

N	Description
1	주문관리 리스트 > 포장 주문건 > [미결] 버튼 선택
2	받을 돈 입력
3	결제수단 선택
4	[적용] 버튼 선택

1) 주문입력

내점 주문을 입력합니다.

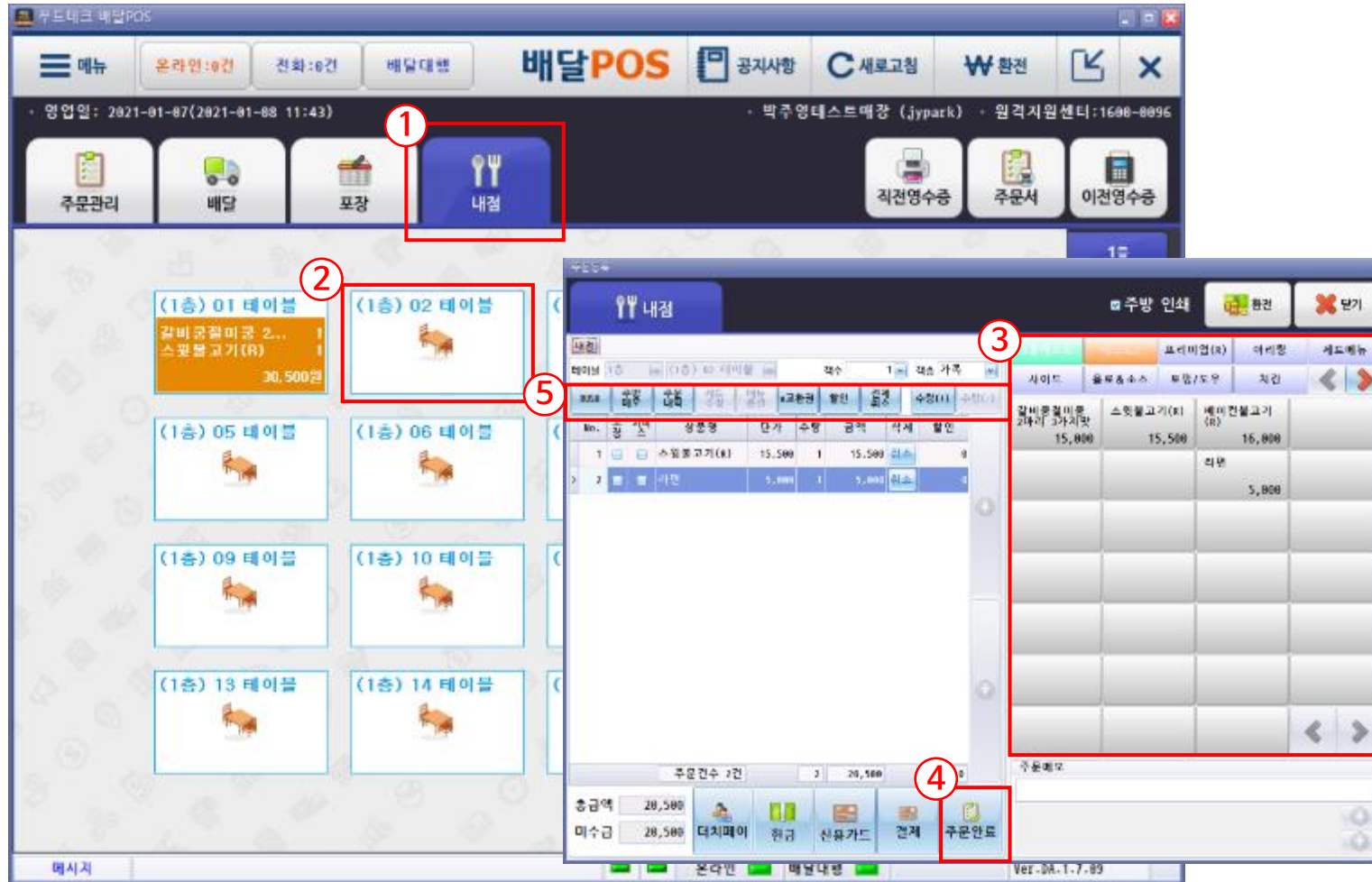

N	Description
1	내점 선택
2	테이블 선택 시, 주문등록 화면 생성
3	메뉴 선택
4	[주문완료] 버튼 선택
5	<ul style="list-style-type: none"> - RUSH : 긴급건으로 표시할 메뉴 선택 - 주방메모 : 주방에 전달할 메시지 작성 - 주문내역 : 주문내역서 출력창 생성 - e교환권 : 특정 메뉴에 적용되는 할인권(프랜차이즈 매장에서 사용) - 할인 : 할인 적용창 생성 - 전체 취소 : 전체 메뉴 취소 - 수량(+) / 수량(-) : 메뉴 수량 추가 및 삭제
	※ 주문입력 방법은 배달 및 포장과 동일합니다.

2) 결제

① 결제 - 테이블을 선택하여 결제를 진행합니다.

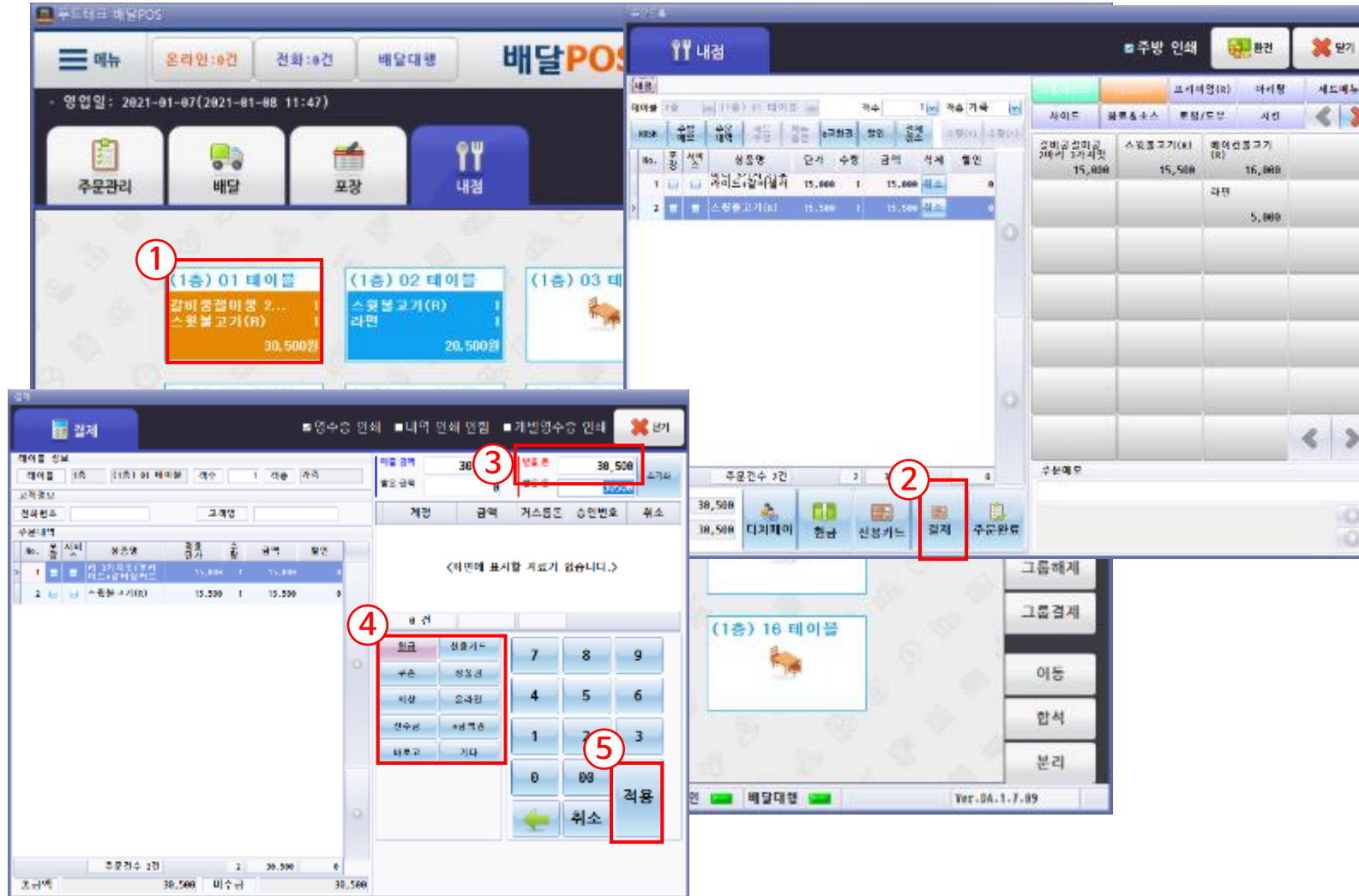

N	Description
1	테이블 선택
2	[결제] 버튼 선택
3	받을 돈 입력
4	결제 수단 선택
5	적용 버튼 선택

7. 내점

2) 결제

② 더치페이 - 메뉴별 각자 결제를 진행할 수 있습니다.

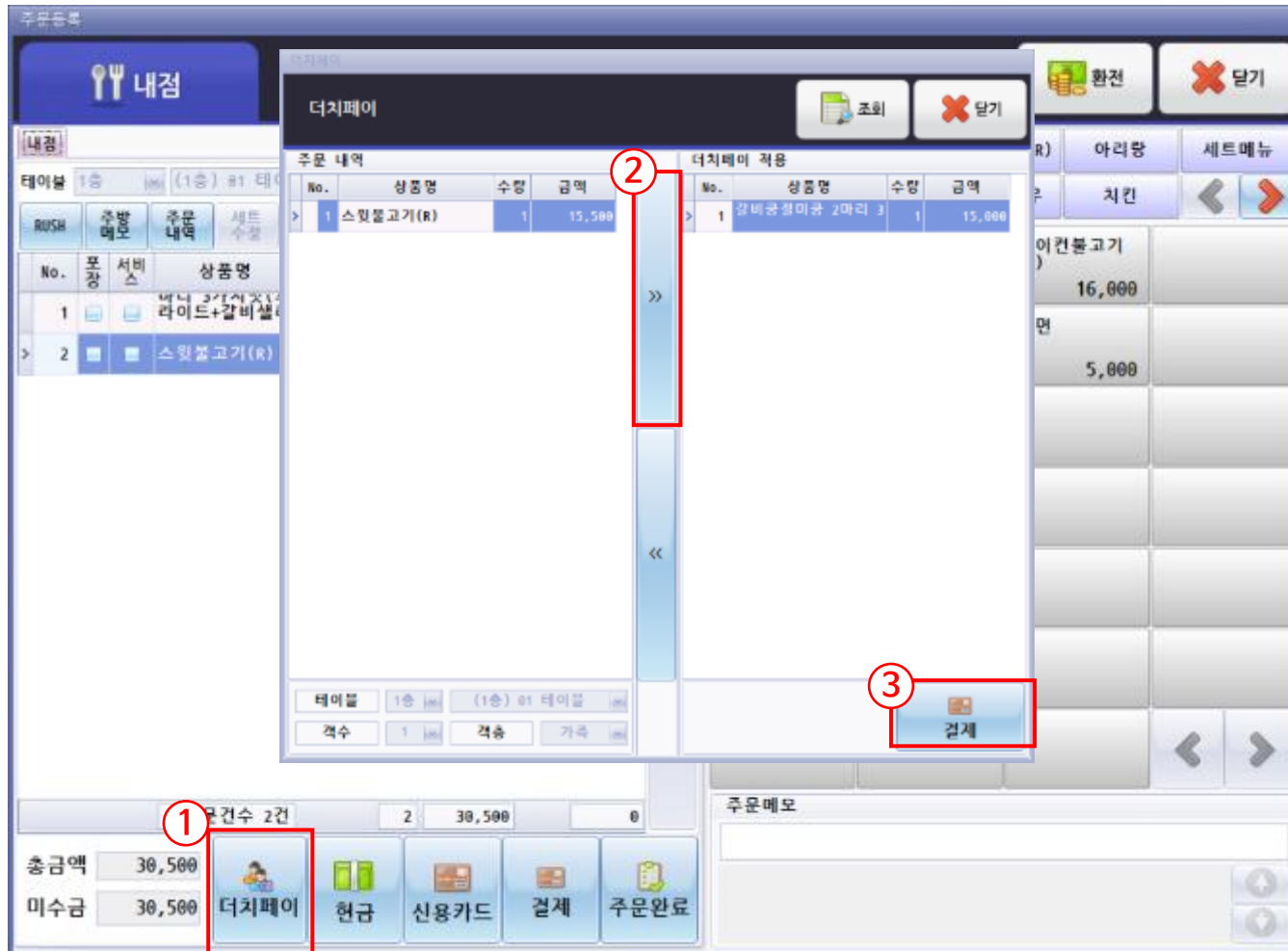
[illegible]

3) 메뉴표기 / 시간표기

내점 테이블에 주문 정보 표기 시, 메뉴를 보여줄지 주문시간을 보여줄지 선택합니다.

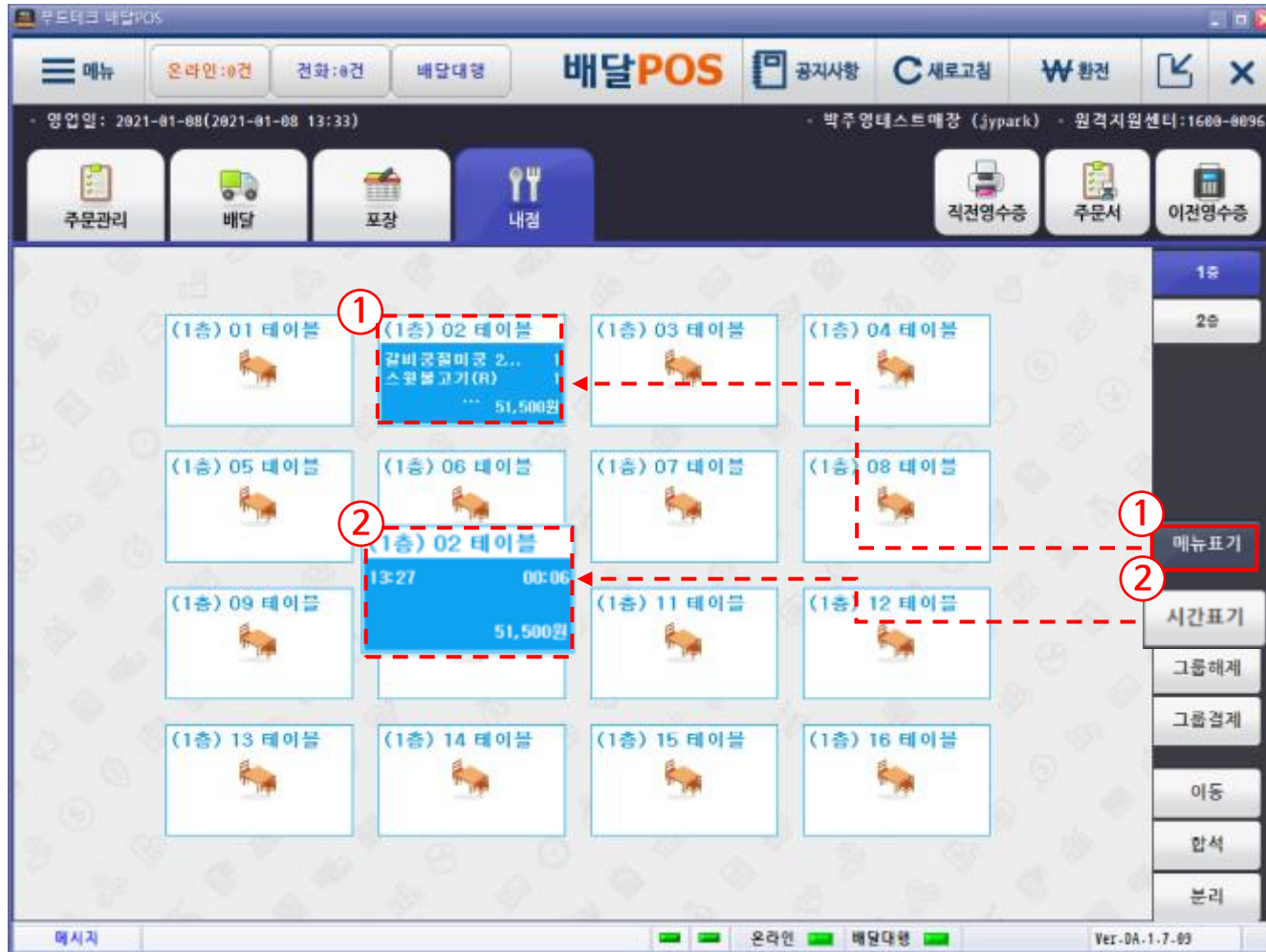

N	Description
1	[메뉴표기] 버튼 설정 시, 테이블에 메뉴 정보 표시
2	[시간표기] 버튼 설정 시, 테이블에 주문 시간 정보 표시
	※[메뉴표기] 버튼 한번 클릭 시, [시간표기]로 변경 가능하며, 초기 설정값은 [메뉴표기] 입니다.

7. 내점

4) 테이블 이동/합석/분리

테이블을 이동할 수 있습니다.

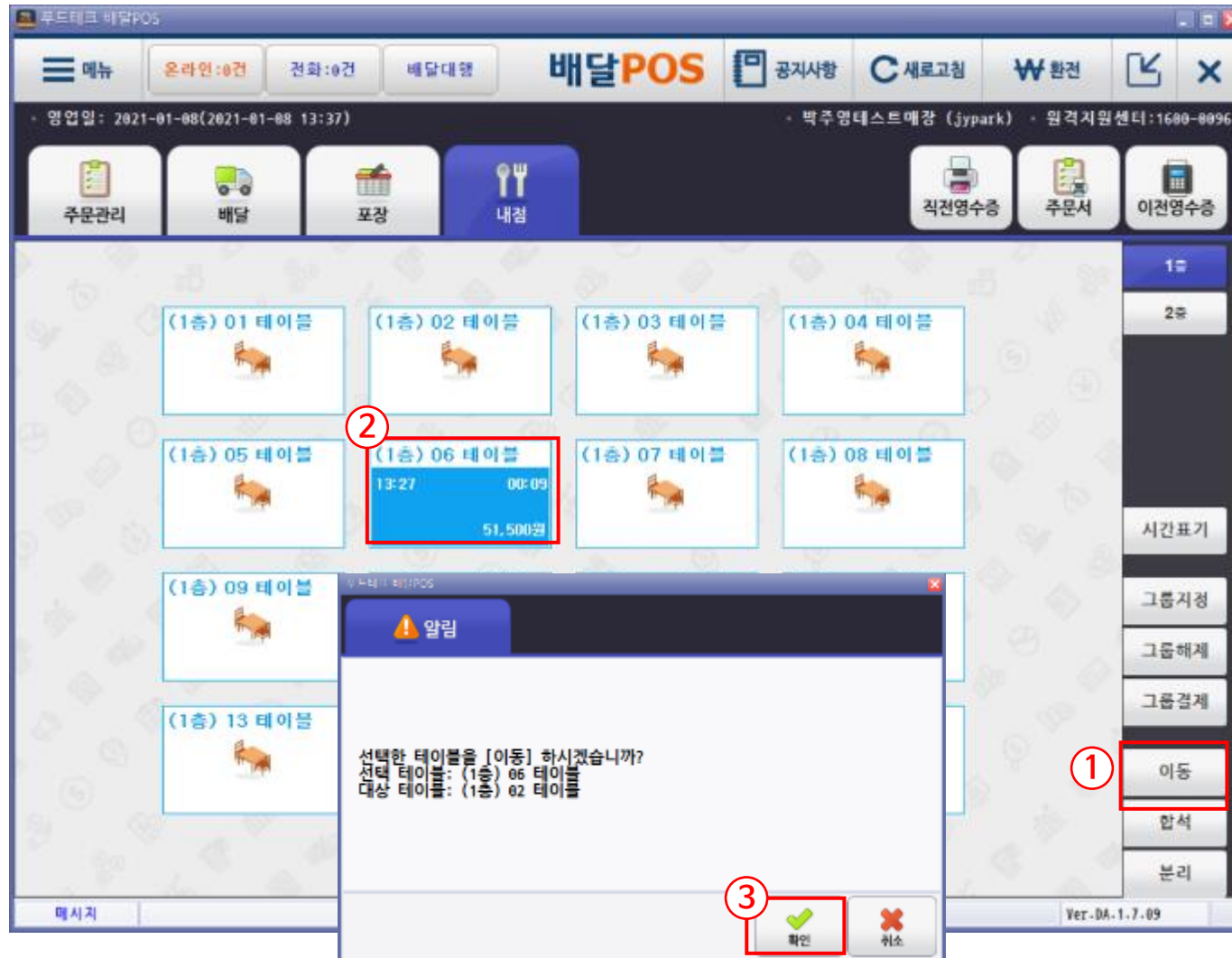
[illegible]

7. 내점

4) 테이블 이동/합석/분리

테이블을 분리할 수 있습니다.

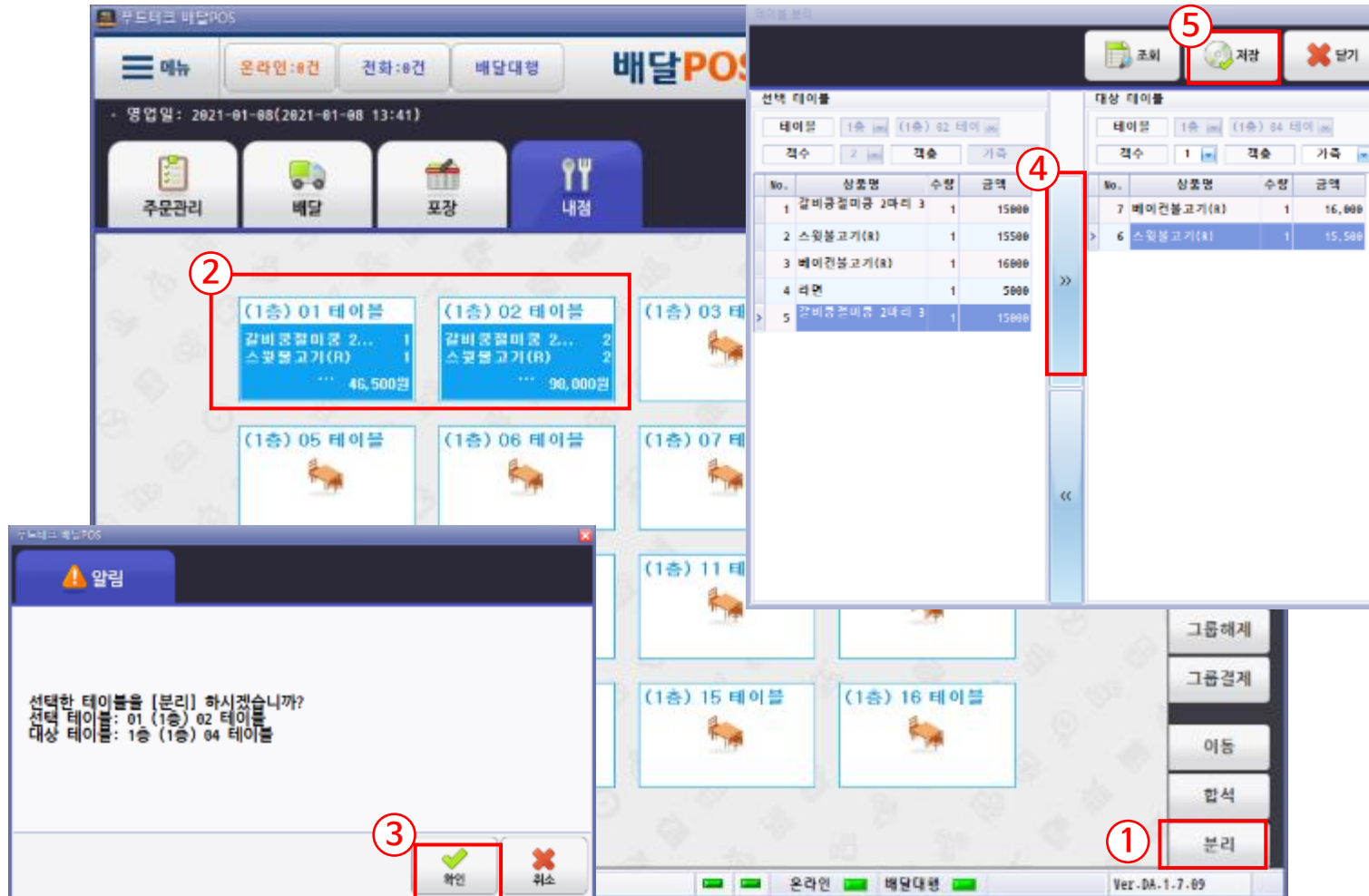
[illegible]

5) 그룹지정/결제/해제

분리된 테이블을 하나의 그룹으로 묶을 수 있습니다.

N	Description
1	[그룹지정] 버튼 선택
2	그룹으로 묶을 테이블 선택
3	[완료] 버튼 선택

7. 내점

5) 그룹지정/결제/해제

그룹으로 지정된 테이블의 결제를 한번에 진행할 수 있습니다.

[illegible]

5) 그룹지정/결제/해제

하나의 그룹을 여러 개의 테이블로 분리할 수 있습니다.

[illegible]

직전영수증, 주문서, 이전영수증 버튼을 클릭하여 원하는 영수증을 출력합니다.

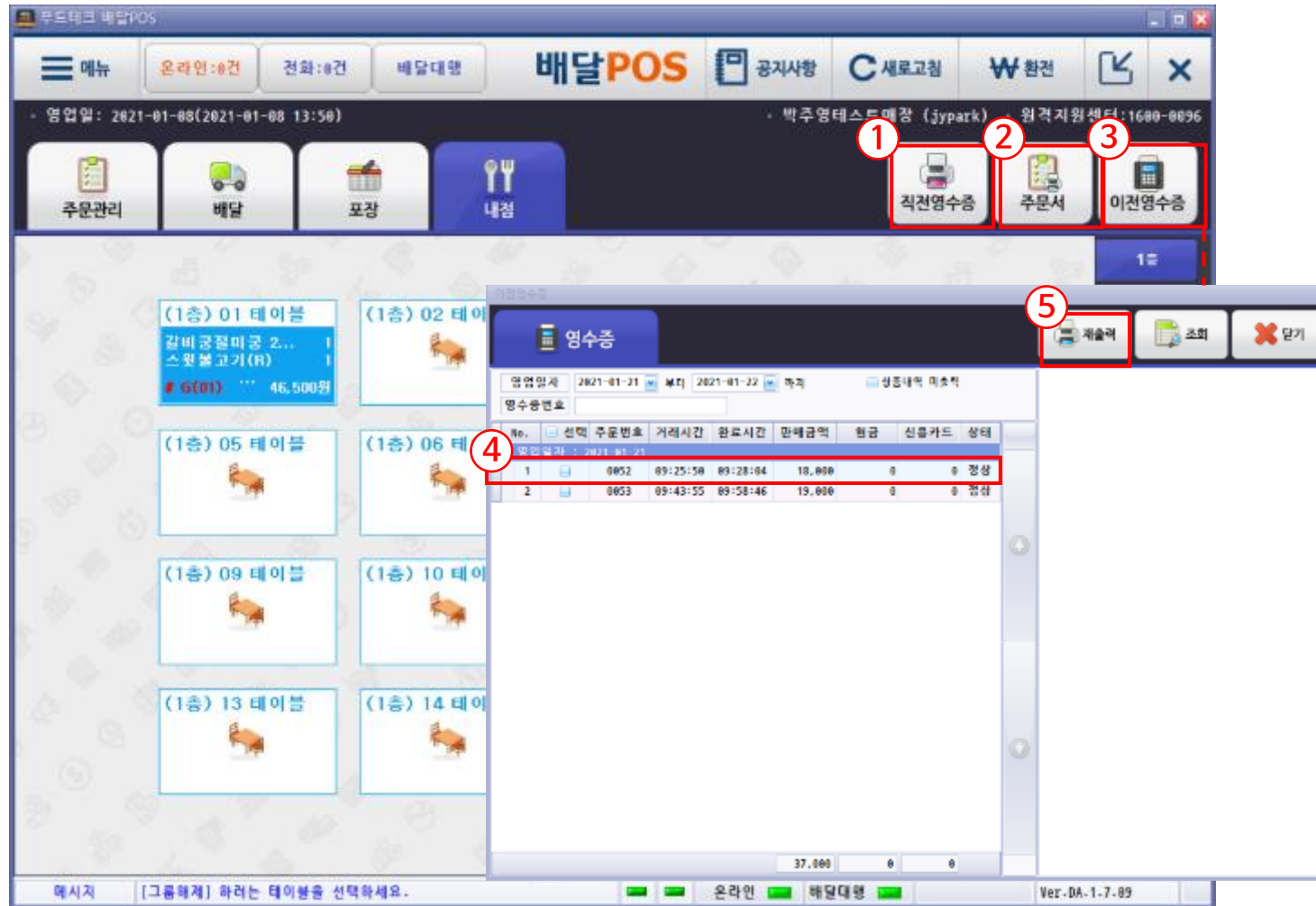

N	Description
1	직전영수증 출력
2	[주문서] 버튼 선택 후, 주문서 출력을 원하는 테이블 선택 시 해당 영수증 출력
3	[이전영수증] 버튼 선택 시, 이전영수증 화면 생성
4	영수증 출력을 원하는 주문건 선택
5	[재출력] 버튼 선택 시, 영수증 출력

8. 배민오더

1) 주문 수락/거절

온라인 주문 리스트에서 배민오더 매장식사 주문을 수락/거절하는 방법입니다.

온라인 주문 리스트

조회

닫기

구분	주문일 주문시간	배달/포장 예약일시	전화: 고객주소	상태	판매금액	선결제	예정결제	주문확인	No.	메뉴명	주문
■ 주문경로 : 배달의민족											
내점주문	2020-01-29 15:53:40		매장식사 접수번호: 1	접수대기	8,000	선결제		주문확인			
				[선결제] 배달의민족 콜센터: 1600-0987							
내점주문	2020-01-29 15:54:42		매장식사								
내점주문	2020-01-29 15:55:55		매장식사								
배달주문	2020-01-29 15:56:48		[Tel.: 011-444-1111] 방이동 44								

온라인 주문 수락/거절

* 조리시간 또는 거절사유를 선택해 주세요.
선택 전에는 창을 닫을 수 없습니다.

주문시간

15:53

전화번호

관리구역

주문주소(지번)

매장식사 접수번호: 1

주문주소(도로)

매장식사 접수번호: 1

특이사항

[선결제] 배달의민족 콜센터: 1600-0987

No.

메뉴명

주문수량

주문 승인시 선택(조리시간)

주문 불가시 선택(거절사유)

1	교은 뽕 라지	1	5분	10분	메뉴 및 가게정보 다름 재료소진 조리지연 가게사정 요청사항 불가 기타
2	교은 뽕 스물	1	15분	20분	
			25분	30분	

N	Description
1	온라인 주문 리스트에서 배민오더 [주문 확인]
2	<p>주문 타입 확인</p> <p>- 매장 식사 접수번호: 테이블이 지정되지 않고 접수번호만 발급하는 테이블 오더입니다.</p> <p>〈표시〉</p> <div>매장식사 접수번호: 1</div> <div>매장식사 접수번호: 1</div> <p>- 매장식사 테이블번호: 테이블이 지정되어 있는 테이블 오더입니다.</p> <p>〈표시〉</p> <div>매장식사 테이블번호: 1</div> <div>매장식사 테이블번호: 1</div> <p>주문 조리시간 및 주문 불가(거절)사유 선택</p>

8. 배민오더

2) 픽업 호출

배민오더 매장식사 고객(접수번호 보유)에게 음식 픽업 호출을 하는 방법입니다.

N	Description
1	주문관리 화면에서 매장식사 접수번호가 있는 주문 선택
2	[호출] 버튼 선택 ※ 조리완료 후 고객에게 픽업 알림을 전송한다.

8. 배민오더

3) 주문완료

배민오더 매장식사 고객에게 메뉴를 제공한 후 완료처리 하는 방법입니다.

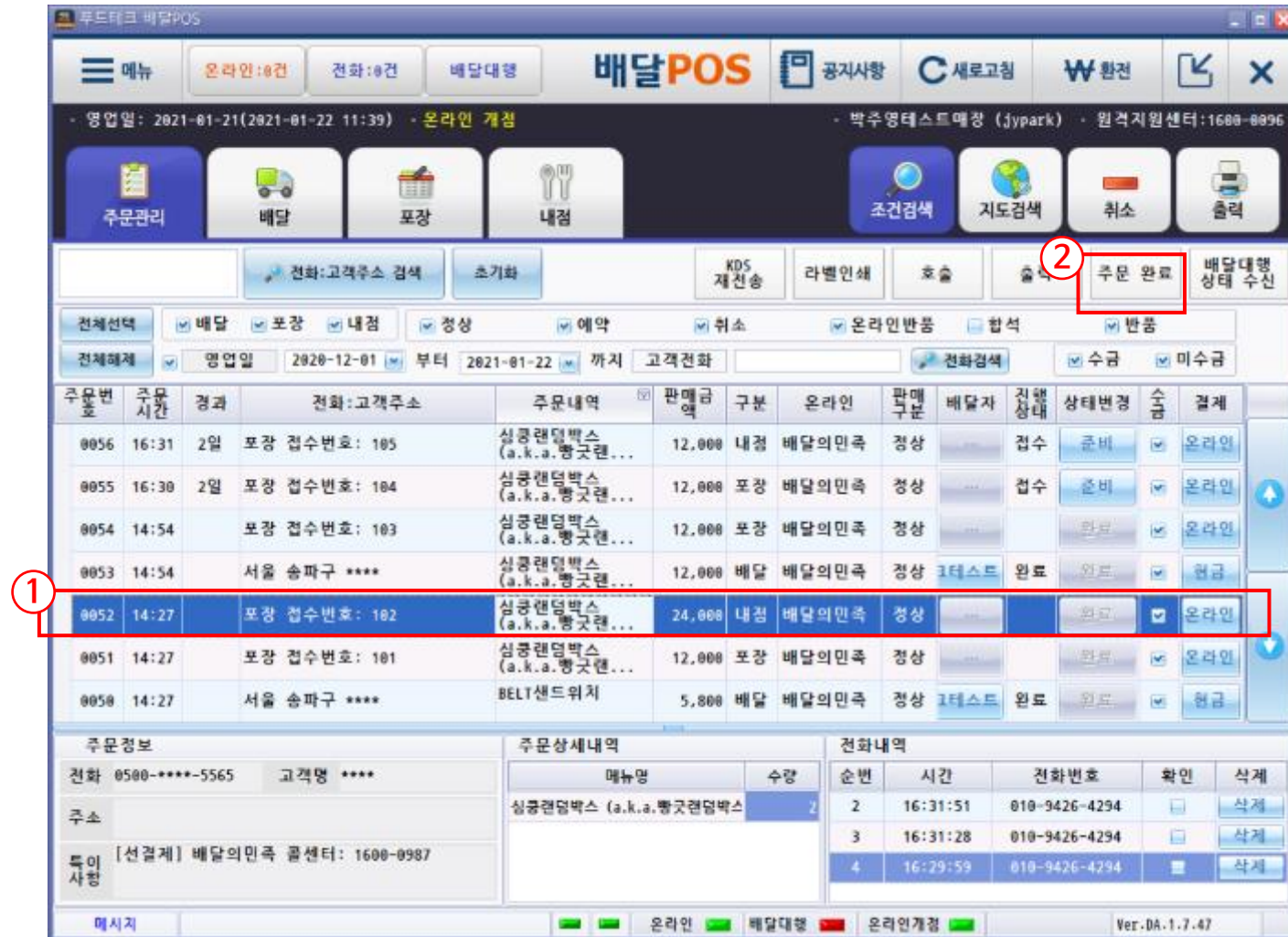
[illegible]

4) 수락 후 취소

주문을 수락하였으나, 특정 사유에 의하여 주문을 취소하는 방법입니다.

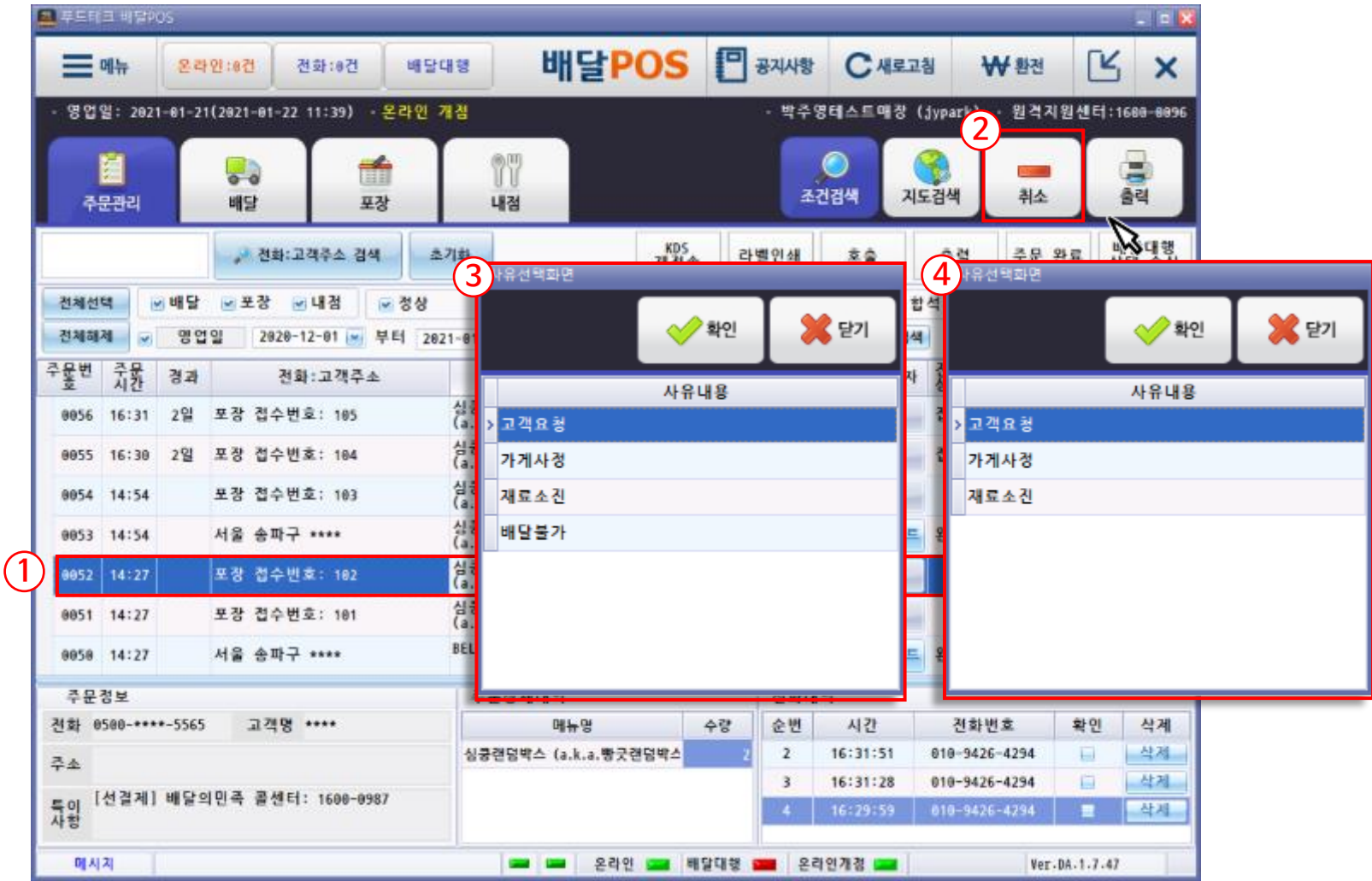

N	Description
1	주문관리 화면에서 취소할 주문 선택
2	[취소] 버튼 선택
3	배달주문 취소 시 해당 팝업 생성 - 취소 사유 선택 후 [확인] 버튼 선택
4	포장 주문 취소 시 해당 팝업 생성 - 취소 사유 선택 후 [확인] 버튼 선택

9. 수금처리

마감 처리 시 미수금이 있을 경우, 수금 처리를 진행합니다.

수금 처리

수금 처리

② 현금 ③ 신용카드 ④ 온라인 결제수단 일괄 적용 ⑤ 예상 결제수단 일괄 적용 ⑥ 결제수단 전체 해제 수금 처리 실행

주문번호	주문시간	전화:고객주소	주문내역	판매금액	결제금액	보장처리	구분	온라인	배달자	진행상태	현금선택	카드선택	온라인선택	선택수단
0010	15:18	(1층) 02 테이블	마왕국수, 임무국수, 무침족발	32,000	0		내점				현금	카드	온라인	
0009	15:18	(1층) 01 테이블	냉채족발(중), 냉채족발(대)	32,000	0		내점				현금	카드	온라인	
0008	15:18		냉채족발(중), 냉채족발(대), 매운...	32,400	0		포장				현금	카드	온라인	카드
0007	15:17	Tel: 01033925799 역삼동 834 양빌빌...	족발복음밥, 족발복음밥(2인), 얼무...	28,000	0		배달				현금	카드	온라인	
0006	15:17	Tel: 01034993217 강남대로 364 아주...	냉채족발(중)	30,000	0		배달				현금	카드	온라인	
0005	15:17	Tel: 12341234 역삼동 667-16 온...	마왕국수	18,000	0		배달				현금	카드	온라인	

주문정보

전화

고객명 (포장주문)

주소 서울특별시 영등포구

특이사항

주문상세내역

No.	메뉴명	수량	금액
1	냉채족발(대)	1	1,900
2	냉채족발(중)	1	30,000
3	매운맛소스	1	500
			32,400

결제내역

No.	결제수단	금액
<화면에 표시할 자료가 없습니다.>		

N	Description
1	미수금된 주문내역에서 원하는 결제수단 버튼을 선택. (화면에서는 [카드] 선택)
2	미수금 주문내역 전체에 원하는 결제수단을 일괄 적용
3	예상 결제수단이 적용되어 있는 주문건에만 각자 설정되어 있는 결제수단 적용
4	전체 미수금 주문건에 설정된 결제수단 해제
5	[수금 처리 실행]을 누르면 선택된 결제수단으로 수금처리가 완료되며 화면에서 수금완료된 주문건은 리스트에서 삭제

10. 마감

영업일을 선택하여 마감을 진행합니다.

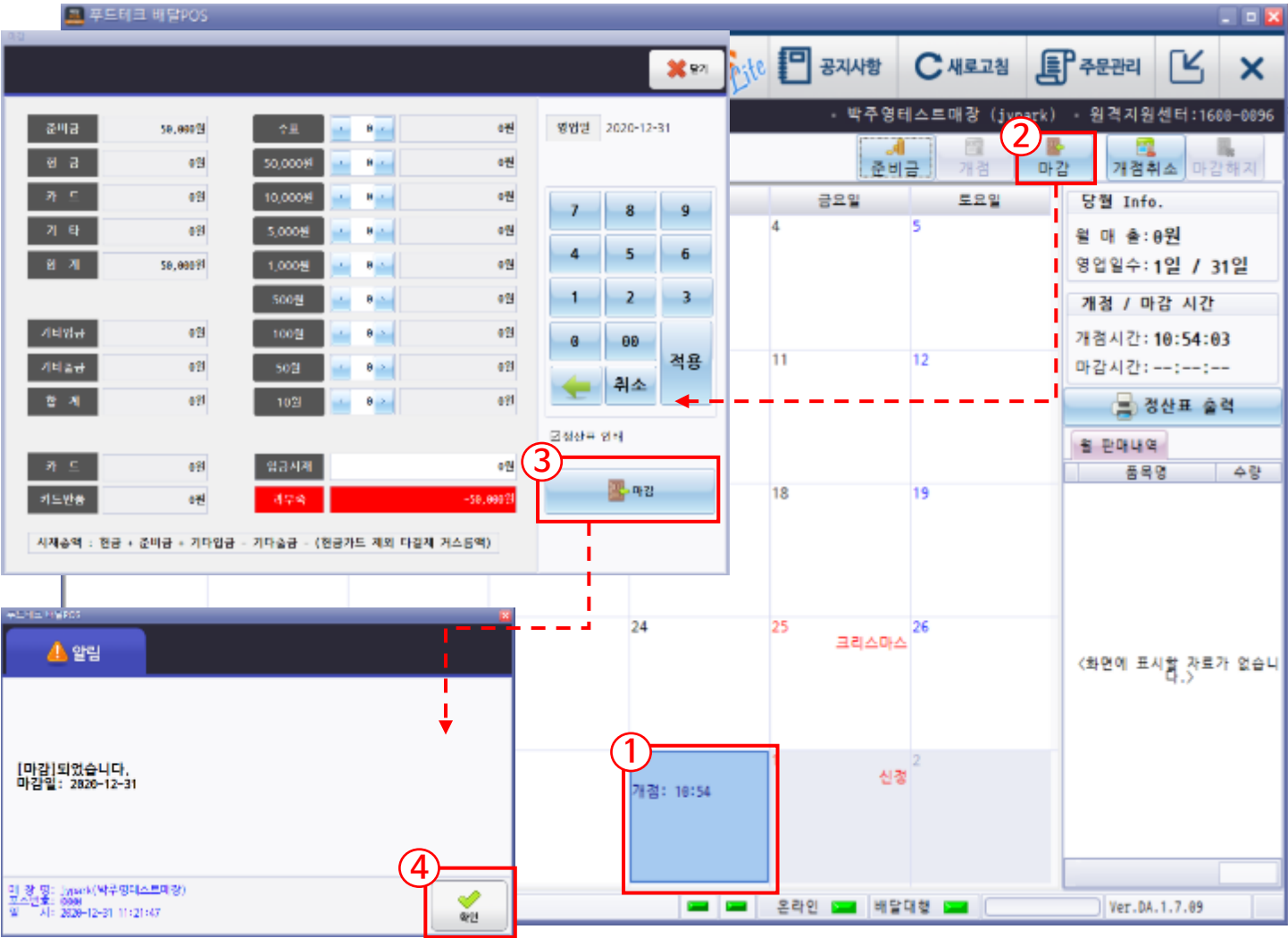

N	Description
1	마감 진행할 날짜 선택
2	[마감] 버튼 선택
3	마감 팝업 생성 시, 현금 시재 입력 후 [마감] 선택
4	알림 팝업 생성 시, [확인] 선택
※	전일 마감이 처리되지 않은 경우, 전일 마감 처리 후 당일 개점을 진행합니다.

IV. 정산관리

매출 정산을 확인할 수 있습니다.

종신료

2
출력

3
조회

4
닫기

영입일 2021-01-06

<수입>

미결제액	건수	금액
순매출액	건수	금액
과세물품가액		
부가세액		
메뉴환인		금액
<hr/>		
총매출액		금액
<hr/>		
현금준비금		
현금입금액		
<hr/>		
총현금입금		

<매출정보>

매출취소	건수	
메뉴취소	건수	
서비스	건수	
내점매출	건수	금액
포장매출	건수	금액
배달매출	건수	금액
- 요기요	건수	
- 배달의민족	건수	
- 배달통	건수	
- 매장배달	건수	

합계(순매출액+미결제액과 동일)

<결제정보>

현금
신용카드
쿠폰
상품권
외상
온라인결제
선수금
기타

합계(순매출액과 동일)

<지출>

현금출금액

총입금(순매출+총현금입금)
총출금(현금출금액)
현금시제 (총현금입금+시제현금 - 현금출금액)

2021년 1월 7일 목요일

2021년 1월											
일	월	화	수	목	금	토	일	월	화	수	목
27	28	29	30	31	1	2	3	4	5	6	7
10	11	12	13	14	15	16	17	18	19	20	21
24	25	26	27	28	29	30	31	1	2	3	4

Clear

[illegible]

1. 정산관리

2) 영업일보

영업 집계를 확인할 수 있습니다.

영업일보

①

②

③

④

⑤

⑥

⑦

출력

조회

닫기

영업일

2021-01-04

부터

2021-01-04

까지

영업일

전일

당월

전월

수금 완료한 검색

총합계

판매종류별

구분별 집계

배달자별 집계

종류	금액	종류	수량	금액	메뉴구분	수량	금액	배달자	건수	금액
총 매출	195,500	온라인	12	195,500		24	195,500	창테스트	2	63,500
매뉴얼인	0	합계	12	195,500	합계	24	195,500	합계	2	63,500
실매출	195,500									
미수금	0									
서비스금액	0									
합계	195,500									

현금시제

결제방법별

메뉴별 집계

출력

취소 집계

종류	금액	종류	수량	금액	메뉴	수량	금액	취소구분	수량	금액
현금매출	128,900	현금	9	128,900	BELT샌드위치	2	11,600	반품	0	0
준비금	50,000	온라인	3	66,600	심쿵랜덤박스	13	156,000	메뉴취소	0	0
중간입금	0	합계	12	195,500	추억의 사라다	9	27,900	합계	0	0
중간출금	0									
합계	178,900				합계	24	195,500	고객구분		

구분	객수	금액
신규고객	0	0
기존고객	0	0
합계	0	0

N	Description
1	영업일 선택
2	날짜 버튼
3	버튼 클릭 시, 수금 완료 건수만 표시
4	총합계 : 총합 표시
5	현금시제 : 매출합계 표시
6	<div>- 판매종류별 : 온라인/배달/내점의 매출 집계 표시</div> <div>- 결제방법별 : 현금/카드별 매출 집계 표시</div> <div>- 구분별 집계 : 메뉴구분별 매출 집계 표시</div> <div>- 메뉴별 집계 : 메뉴별 매출 집계 표시</div> <div>- 배달자별 집계 : 배달자별 매출 집계 표시</div> <div>- 취소 집계 : 취소된 매출 집계 표시</div> <div>- 고객 구분 : 신규 고객/기존고객별 객수 표시</div>
7	<div>- 출력 : 버튼 클릭 시, 영업일보 출력</div> <div>- 조회 : 버튼 클릭 시, 해당 일자의 영업일자 화면 표시</div> <div>- 닫기 : 버튼 클릭 시, 창 닫힘</div>

1. 정산관리

3) 영업분석

② 일별 영업 분석표: 일별 매출을 그래프/도표를 활용하여 확인할 수 있습니다.

[illegible]

1. 정산관리

3) 영업분석

③ **요일별 영업 분석표** : 요일별 매출을 그래프/도표를 활용하여 확인할 수 있습니다.

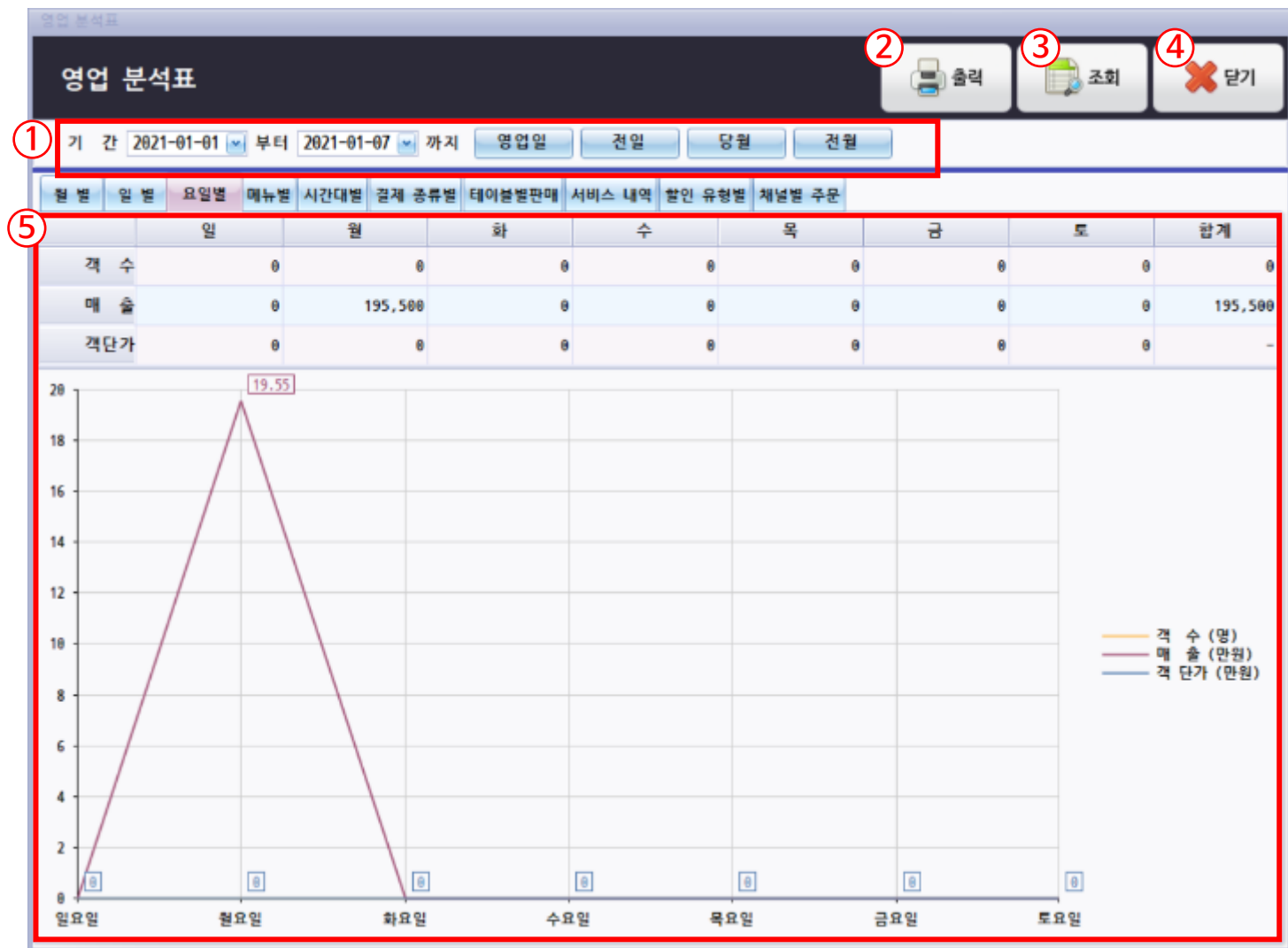
[illegible]

1. 정산관리

3) 영업분석

④ 메뉴별 영업 분석표 : 메뉴별 매출을 그래프/도표를 활용하여 확인할 수 있습니다.

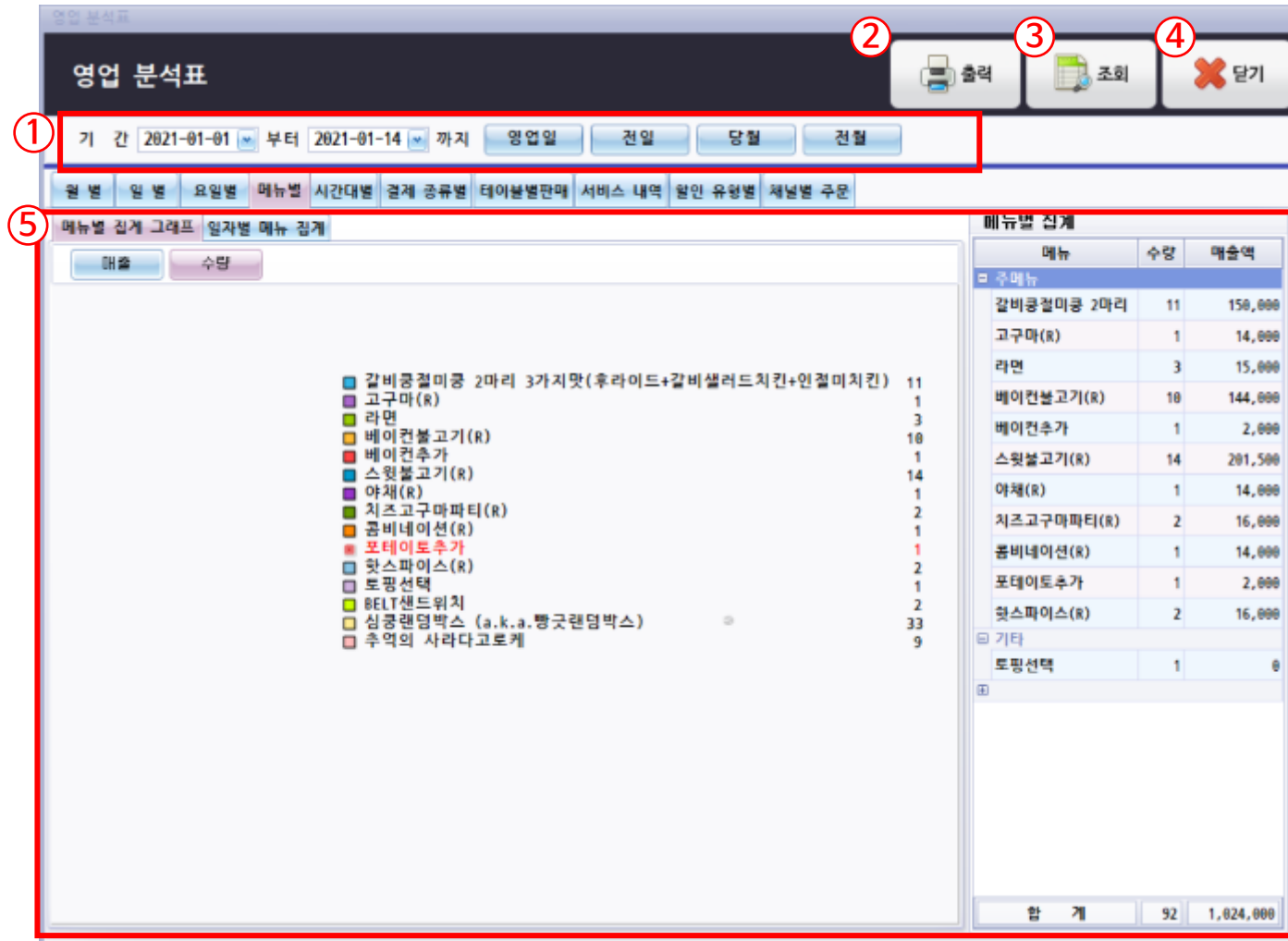

N	Description
1	기간 선택
2	출력 : 버튼 클릭 시, 영업일보 출력
3	조회 : 버튼 클릭 시, 해당 일자의 영업일자 화면 표시
4	닫기 : 버튼 클릭 시, 창 닫힘
5	메뉴별 객수, 매출, 객단가, 매출 그래프 표시

3) 영업분석

⑤ 시간대별 영업 분석표 : 요일별 매출을 그래프/도표를 활용하여 확인할 수 있습니다.

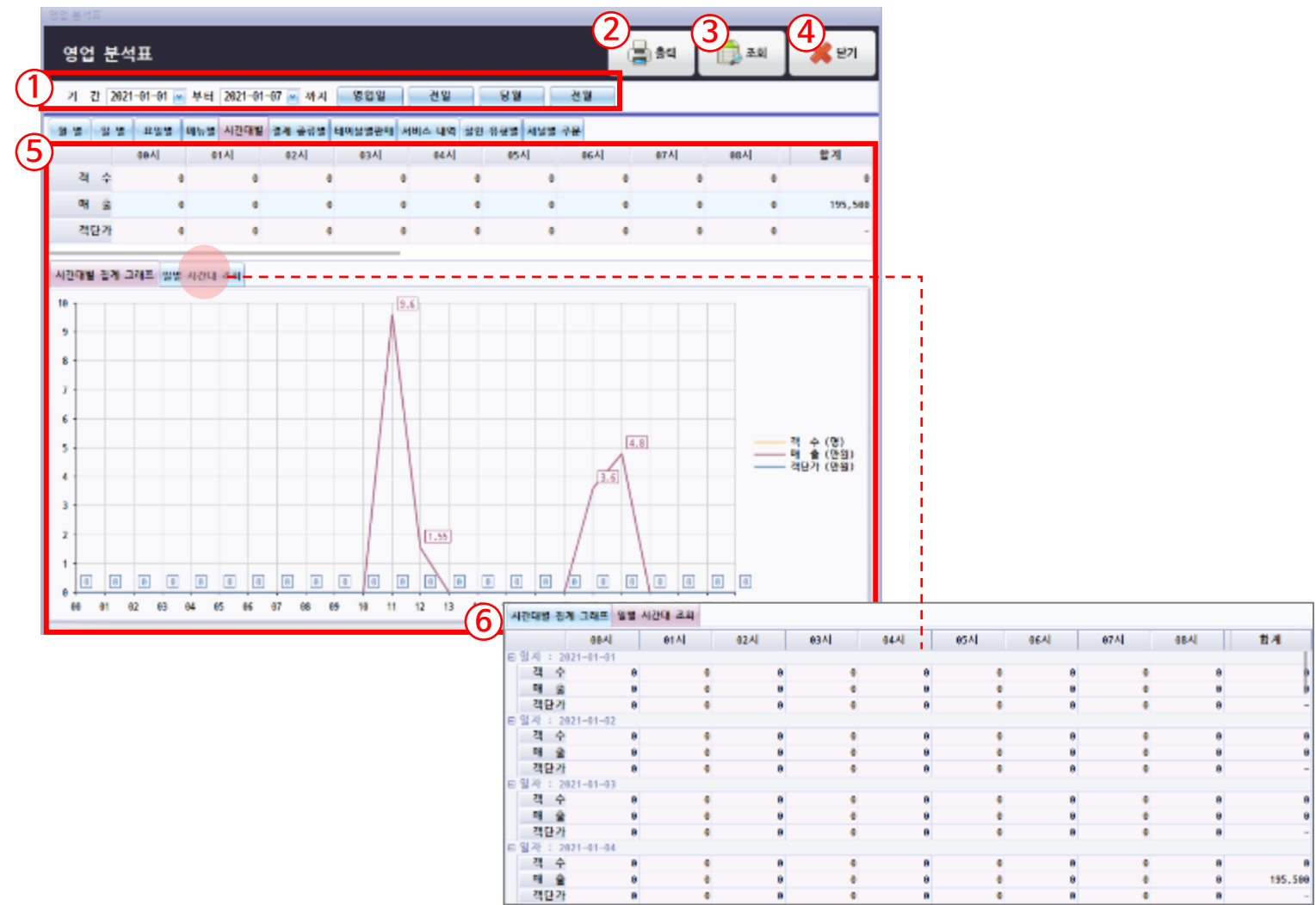

N	Description
1	기간 선택
2	출력 : 버튼 클릭 시, 영업일보 출력
3	조회 : 버튼 클릭 시, 해당 일자의 영업일자 화면 표시
4	닫기 : 버튼 클릭 시, 창 닫힘
5	시간대별 객수, 매출, 객단가, 매출 그래프 표시
6	일별 시간대 조회 :일자별 시간대별 객수, 매출, 객단가 표시

3) 영업분석

⑦ 테이블판매 영업 분석표 : 테이블별 매출 내역을 확인할 수 있습니다.

①

기간 2021-01-01 부터 2021-01-14 까지 영업일 전일 당월 전월

②

출력

③

조회

④

닫기

⑤

테이블명	매출일자	영수증 번호	고객수	객단가	카드매출	현금매출	그외	총매출금액	원거래날짜
(1층) 01 테이블	2021-01-08	0050	1	46,500	0	46,500	0		2021-01-08 13:27:21
(1층) 02 테이블	2021-01-08	0054	1	46,500	0	0	46,500		2021-01-08 13:39:53
(1층) 03 테이블	2021-01-08	0058	1	15,500	0	15,500	0		2021-01-08 15:44:16
(1층) 04 테이블	2021-01-13	0050	1	0	0	0	0		2021-01-14 12:15:23
(1층) 05 테이블									
(1층) 06 테이블									
(1층) 07 테이블									
(1층) 08 테이블									
(1층) 09 테이블									
(1층) 10 테이블									
(1층) 11 테이블									
(1층) 12 테이블									
(1층) 13 테이블									
(1층) 14 테이블									
(1층) 15 테이블									
(1층) 16 테이블									

테이블별 메뉴

순번	메뉴명	판매단가	수량	금액	할인금액	판매금액
1	갈비콩 갈미콩 2마리 3가지맛(후라이드+갈)	15,000	1	15,000	0	15,000
2	스윗볼고기(R)	15,500	1	15,500	0	15,500
3	베이컨볼고기(R)	16,000	1	16,000	0	16,000

3

46,500

N	Description
1	기간 선택
2	조회 : 버튼 클릭 시, 해당 일자의 영업일자 화면 표시
3	닫기 : 버튼 클릭 시, 창 닫힘
4	테이블별 매출 내역 표시

⑧ 서비스내역 영업 분석표 : 서비스 내역별 매출을 확인할 수 있습니다.

영업 분석표

출력

조회

닫기

기간

2021-01-01 부터 2021-01-14 까지

영업일

전일

당월

전월

월 별

일 별

요일별

매뉴별

시간대별

결제 종류별

테이블별판매

서비스 내역

할인 유형별

채널별 주문

일자	메뉴명	단가	수량	금액
> 2021-01-13	갈비글찜미글 2매리 3가지맛(후라이드+갈비살러드치킨+인컬미치	15,000	1	15,000
2021-01-13	베이컨불고기(R)	16,000	1	16,000
2021-01-13	스윙불고기(R)	15,500	1	15,500
2021-01-13	치즈고구마파티(R)	16,000	1	16,000
2021-01-13	엣스파이스(R)	16,000	1	16,000

5

78,500

[illegible]

⑨ 할인 유형별 영업 분석표 : 할인 유형별 매출을 확인할 수 있습니다.

영업 분석표

출력

조회

닫기

1

기 간

2021-01-01

부터

2021-01-14

까지

영업일

전일

당월

전월

월 별

일 별

요일 별

메뉴 별

시간대 별

결제 종류 별

태이블별 판매

서비스 내역

잠금 유무 별

채널 별 주문

2

3

4

5

판매유형

판매코드

인수

판매금액

일차

메뉴명

수량

할인금액

금액

[illegible]

⑩ 채널별 주문 영업 분석표 : 채널별 매출을 확인할 수 있습니다.

영업 분석표

(1) 기 간 2021-01-01 부터 2021-01-07 까지 영업일 전일 당월 전월

(2) 출력 (3) 조회 (4) 닫기

현 분 일 분 요일분 메뉴분 시간대별 결제 종류별 테이블별판매 서비스 내역 할인 유형별 채널별 주문 배달의민족 주문: 총금액(195,500 원)

(5)

구분	총	현금	카드	온라인	기타결제	취소
선/후	금액 건	금액 건	금액 건	금액 건	금액 건	금액 건
> 채널 : 배달의민족						
후	195,500 12	128,900 9	0 0	66,600 3	0 0	0 0

메뉴	수량	금액
BELT샌드위치	2	11,600
심공랜덤박스	13	156,000
추억의 사라다고로케	9	27,900

영업일	총		현금		카드		온라인		기타결제		취소	
	금액	건	금액	건	금액	건	금액	건	금액	건	금액	건
2021-01-04	195,500	12	128,900	9	0	0	66,600	3	0	0	0	0

195,500 12 128,900 9 0 0 66,600 3 0 0 0 0 195,500

[illegible]

V. 고객/배달관리

1. 고객관리

1) 고객관리

: 등록된 고객을 조회하고 신규 고객을 추가합니다.

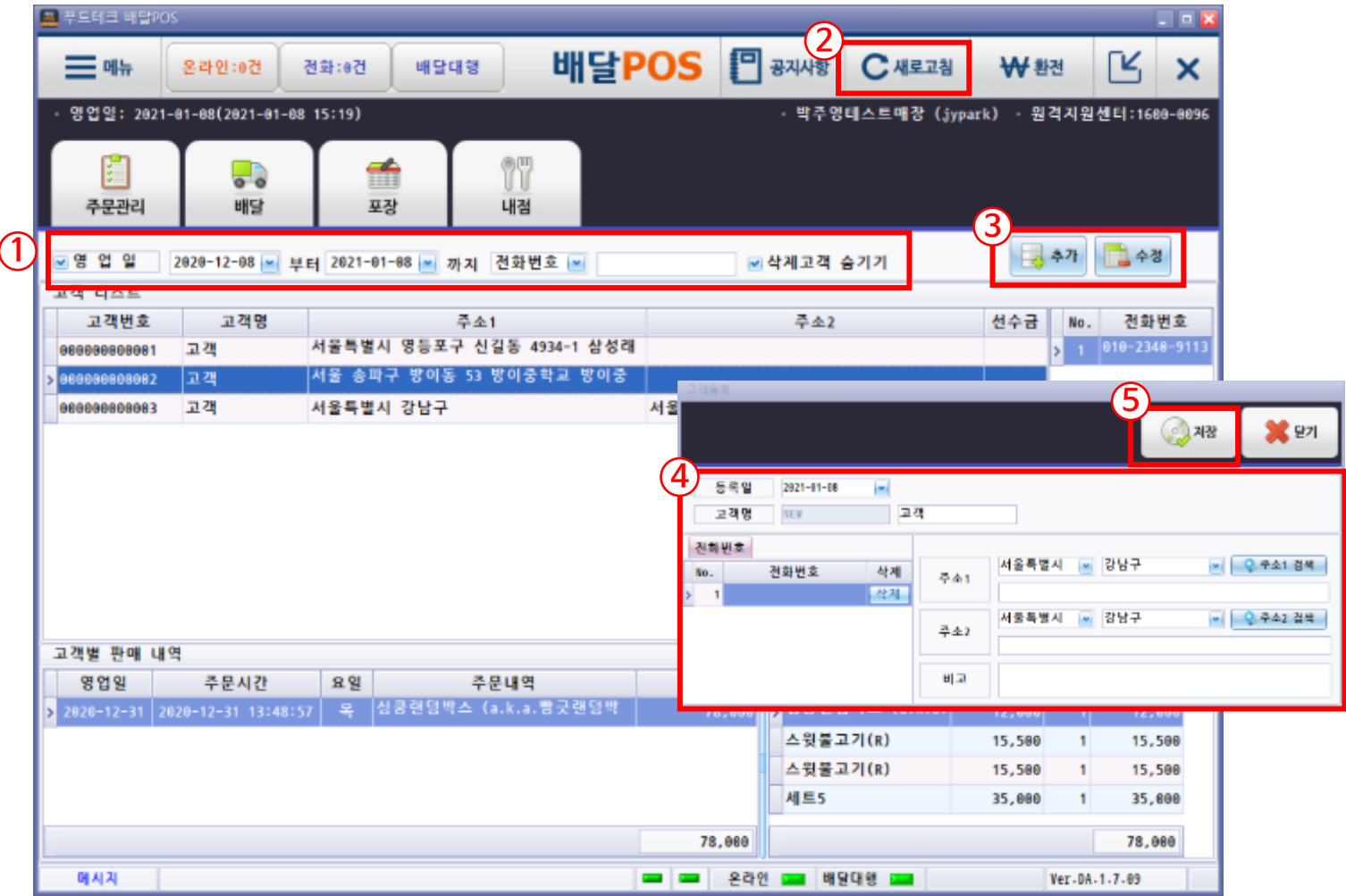

N	Description
1	고객 조회 시, 영업일, 전화번호 입력하여 조건 검색
2	[새로고침] 버튼 선택
3	고객정보 추가/수정 시, [추가] / [수정] 버튼 선택
4	고객 정보(이름, 주소, 전화번호 입력/수정
5	[저장] 버튼 선택

2. 배달관리

1) 배달현황조회

배달자의 배달 건수 및 총 매출액 등을 확인합니다.

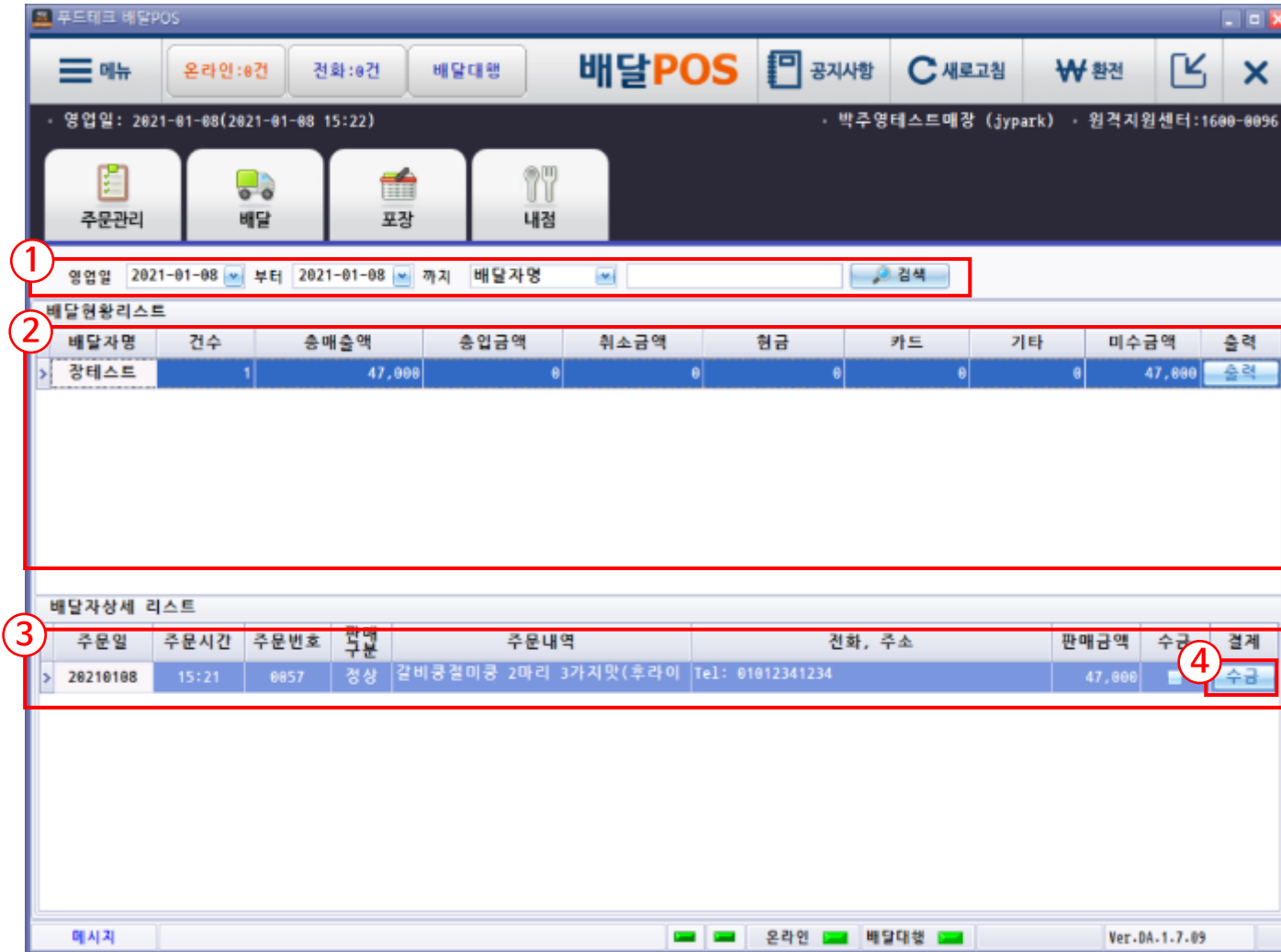
[illegible]

VI. 운영관리

1) 스케줄관리

해당 월의 가게 스케줄을 확인할 수 있습니다.

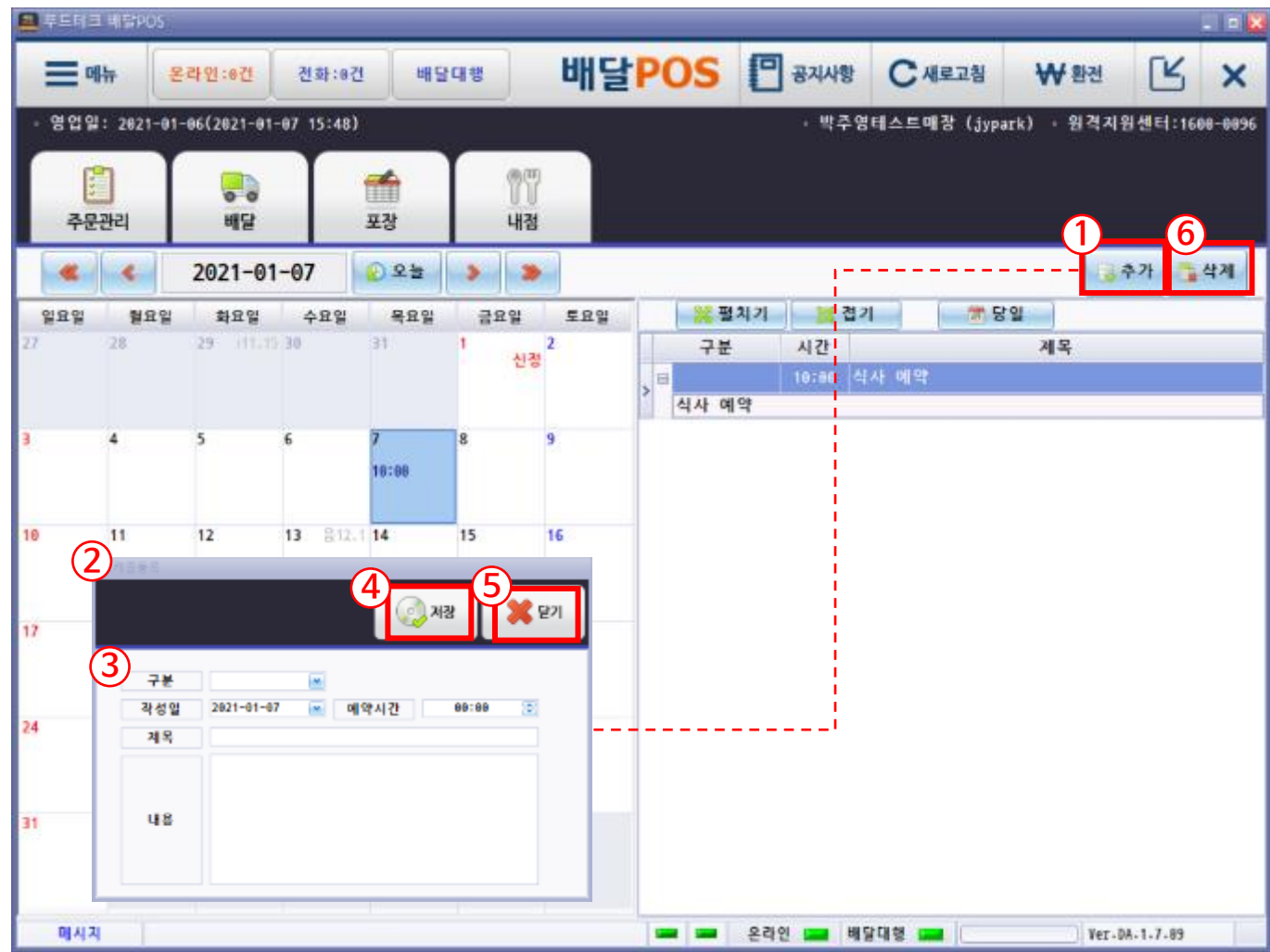

N	Description
1	버튼 클릭 시, 스케줄 등록 팝업 생성
2	스케줄 등록 팝업
3	예약시간, 제목, 내용 작성
4	버튼 클릭 시, 예약 내용 저장
5	버튼 클릭 시, 스케줄 등록 팝업 닫힘
6	버튼 클릭 시, 등록된 스케줄 삭제

2) 현금영수증관리

발급한 현금영수증을 확인하거나 미발행한 현금영수증을 발행할 수 있습니다.

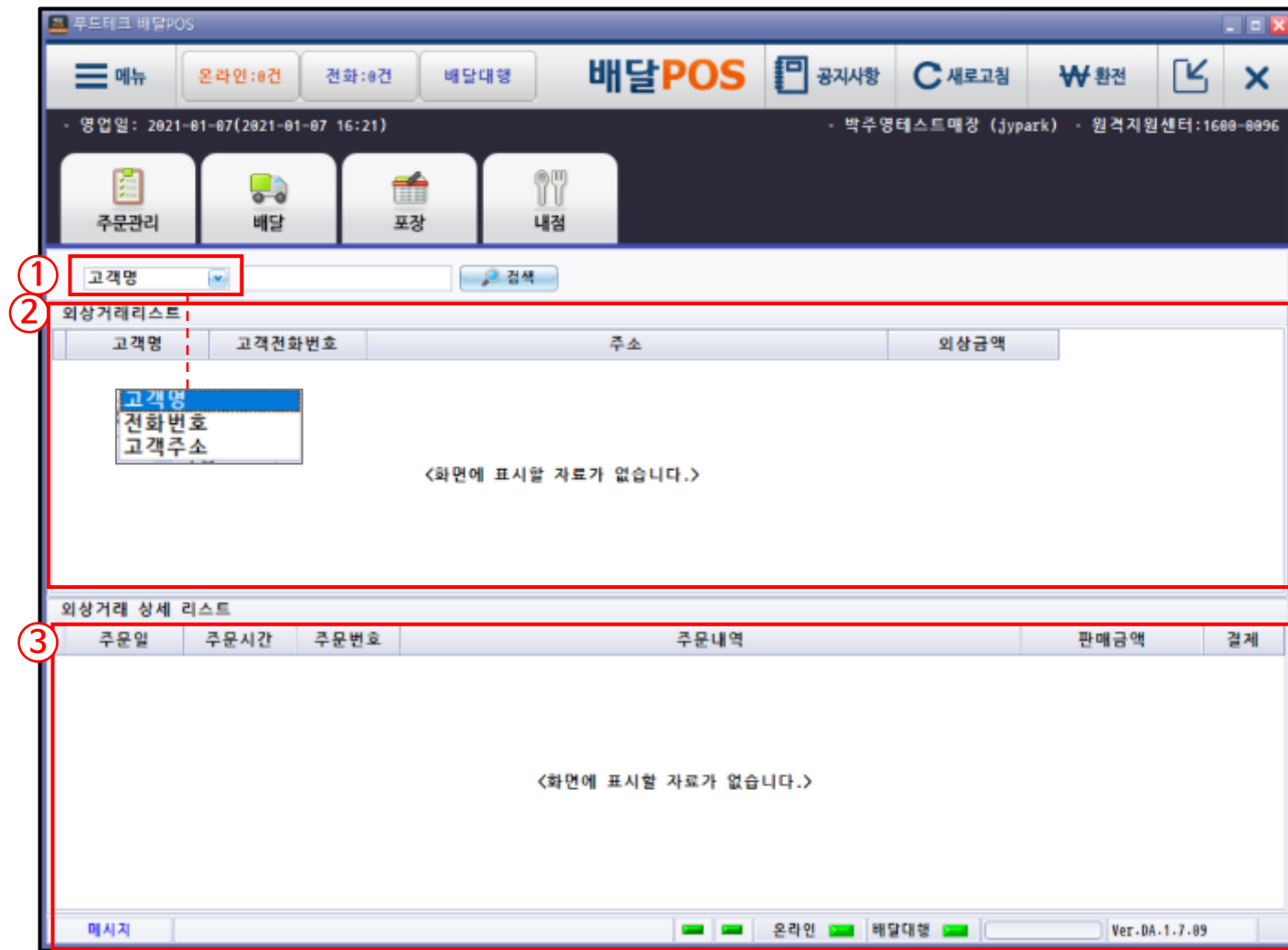
[illegible]

3) 입출금관리

① **계정관리**: 매출 외에 발생하는 현금 유입/지출 계정을 관리합니다.

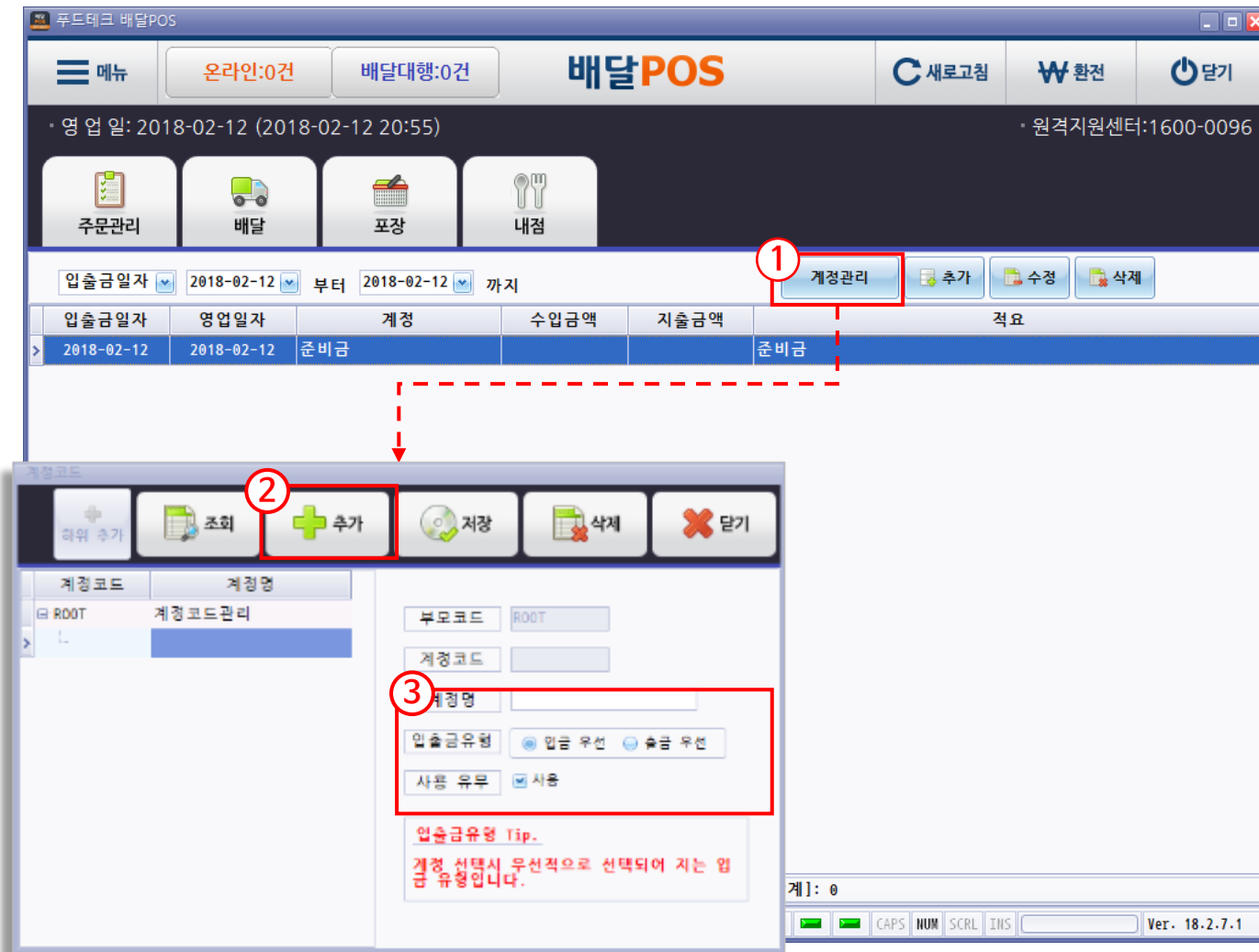
[illegible]

3) 입출금관리

② 입출금내역 기입/삭제 : 매출 외에 발생하는 현금 유입/지출을 기록합니다.

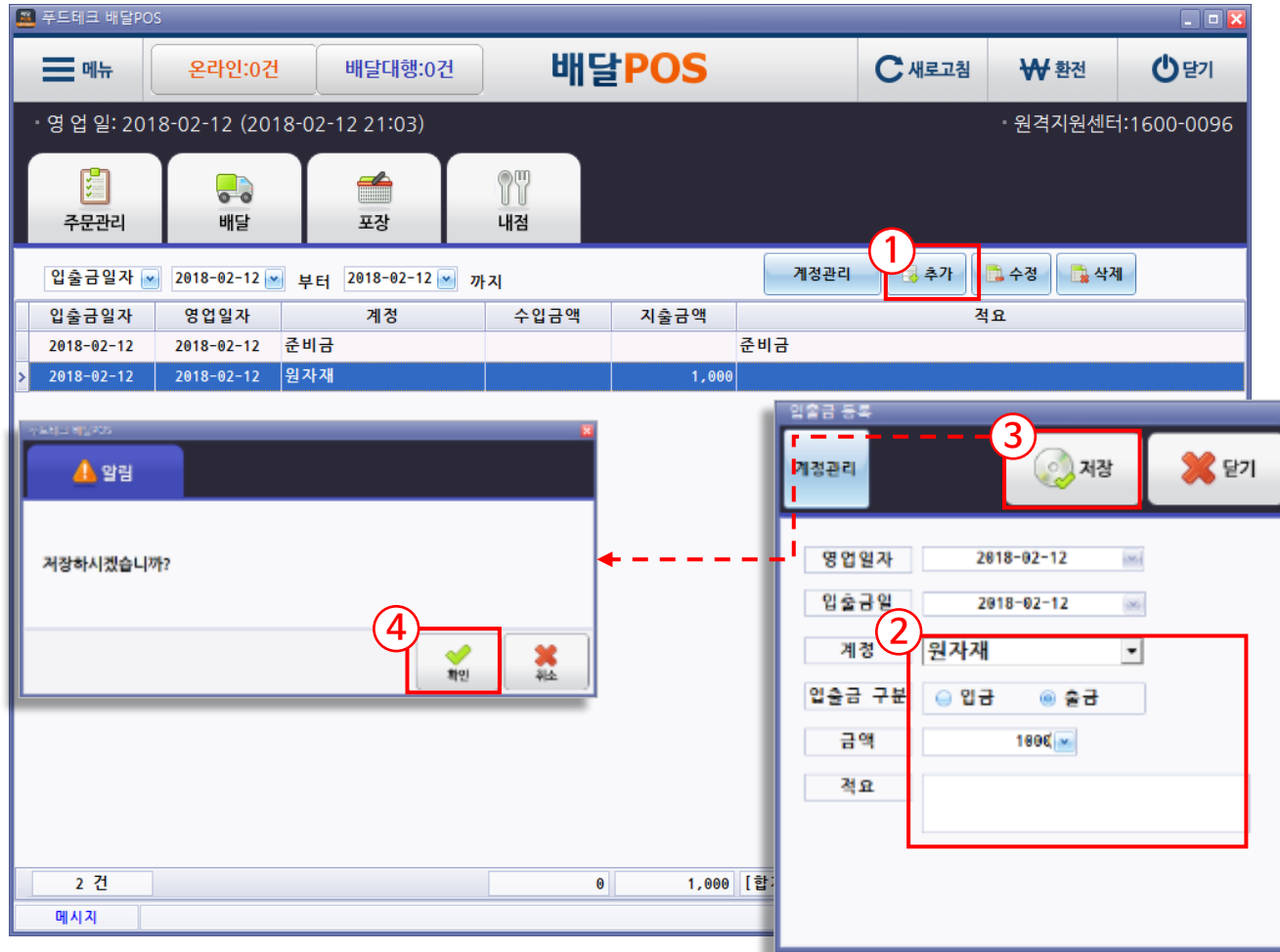

N	Description
1	[추가] 버튼 선택
2	계정 리스트에서 계정명 클릭하여 선택 입금/출금 선택, 금액 입력
3	[저장] 버튼 선택
4	[확인] 버튼 선택

Ⅶ. 시스템 및 즐겨찾기

1) 환경설정

① 영수증 프린터 : 영수증 프린터를 추가하고 설정할 수 있습니다.

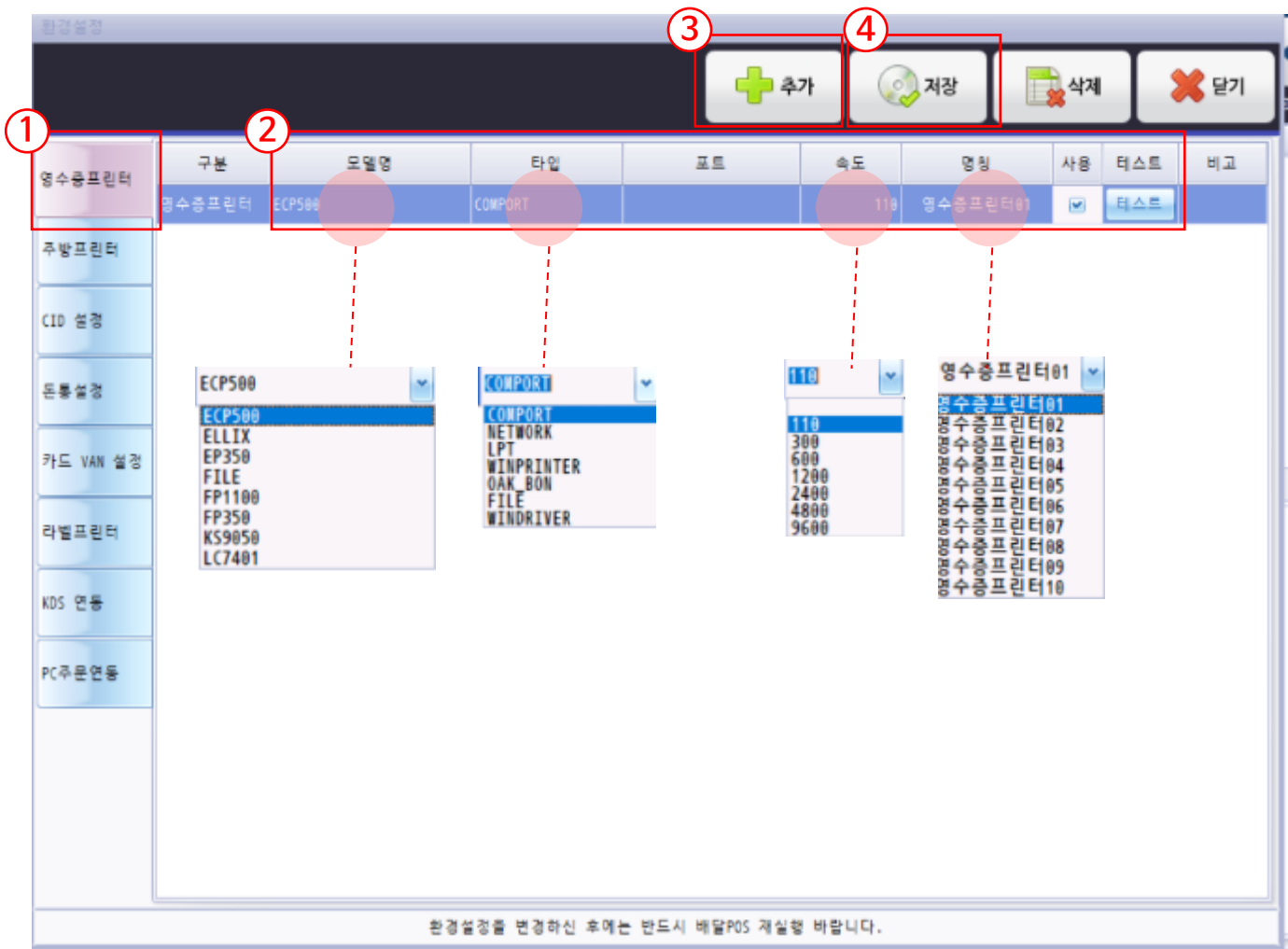

N	Description
1	영수증 프린터 선택
2	<ul style="list-style-type: none">- 모델명 : ECP500 / ELLIX / EP350 / FILE / FP1100 / FP350 / KS9050 / LC7401 중 선택- 타입 : COMPORT / NETWORK / LPT / WINPRINTER / OAK_BON / FILE / WINDRIVER 중 선택- 포트 : 포스기 뒷면에서 확인 필요- 속도 : 110 / 300 / 600 / 1200 / 2400 / 4800 / 9600 중 선택- 명칭 : 영수증프린터01~09 중 선택- 사용 : 체크 시, 해당 프린터 사용- 테스트 : 클릭 시, 테스트 출력
3	버튼 클릭 시, 리스트 추가
4	버튼 클릭 시, 설정 정보 저장

1) 환경설정

② 주방 프린터 : 주방 프린터를 추가하고 설정할 수 있습니다.

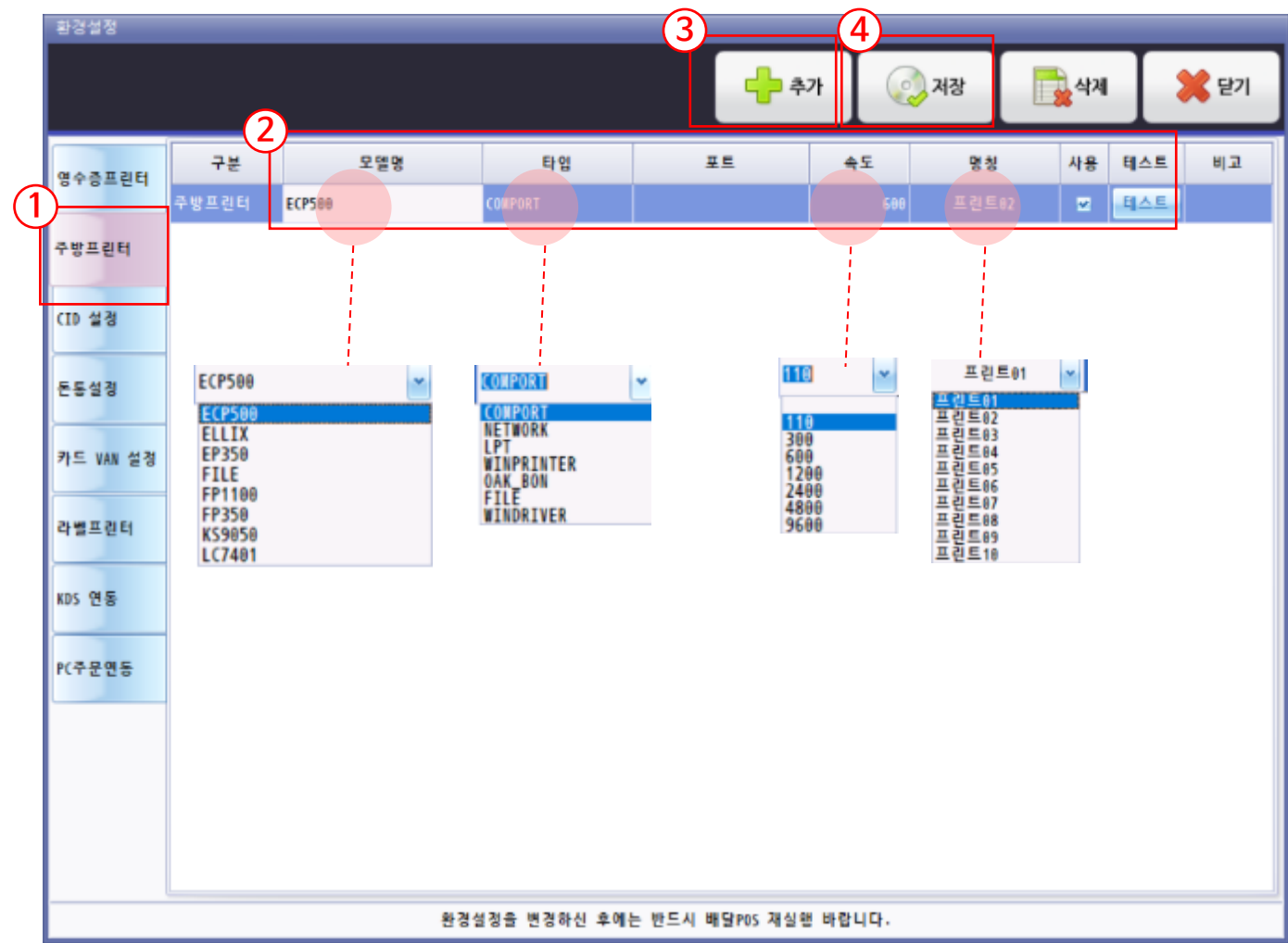

N	Description
1	주방 프린터 선택
2	<ul style="list-style-type: none">- 모델명 : ECP500 / ELLIX / EP350 / FILE / FP1100 / FP350 / KS9050 / LC7401 중 선택- 타입 : COMPORT / NETWORK / LPT / WINPRINTER / OAK_BON / FILE / WINDRIVER 중 선택- 포트 : 포스기 뒷면에서 확인 필요- 속도 : 110 / 300 / 600 / 1200 / 2400 / 4800 / 9600 중 선택- 명칭 : 프린트01~09 중 선택- 사용 : 체크 시, 해당 프린터 사용- 테스트 : 클릭 시, 테스트 출력
3	버튼 클릭 시, 리스트 추가
4	버튼 클릭 시, 설정 정보 저장

1) 환경설정

③ CID 설정 : CID를 설정할 수 있습니다.

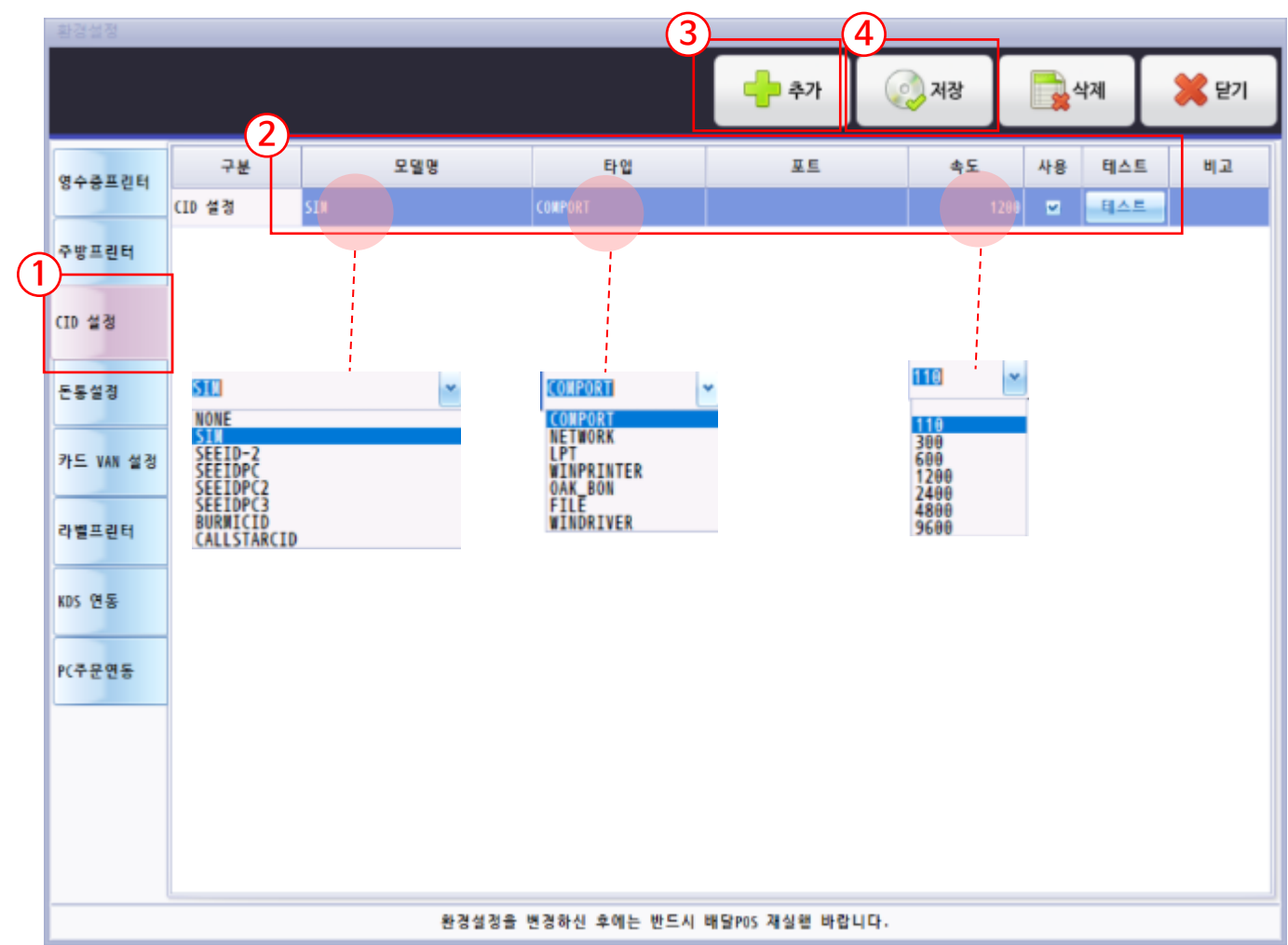

N	Description
1	CID 설정 선택
2	<div>- 모델명 : SIN / SEEID-2 / SEEIDPC / SEEIDPC2 / SEEISPC3 / BURMICID / CALLSTARCID 중 선택</div> <div>- 타입 : COMPORT / NETWORK / LPT / WINPRINTER / OAK_BON / FILE / WINDRIVER 중 선택</div> <div>- 포트 : 포스기 뒷면에서 확인 필요</div> <div>- 속도 : 110 / 300 / 600 / 1200 / 2400 / 4800 / 9600 중 선택</div> <div>- 사용 : 체크 시, 해당 프린터 사용</div> <div>- 테스트 : 클릭 시, CID 테스트 진행</div>
3	버튼 클릭 시, 리스트 추가
4	버튼 클릭 시, 설정 정보 저장

1) 환경설정

④ 돈통 설정 : 돈통을 설정할 수 있습니다.

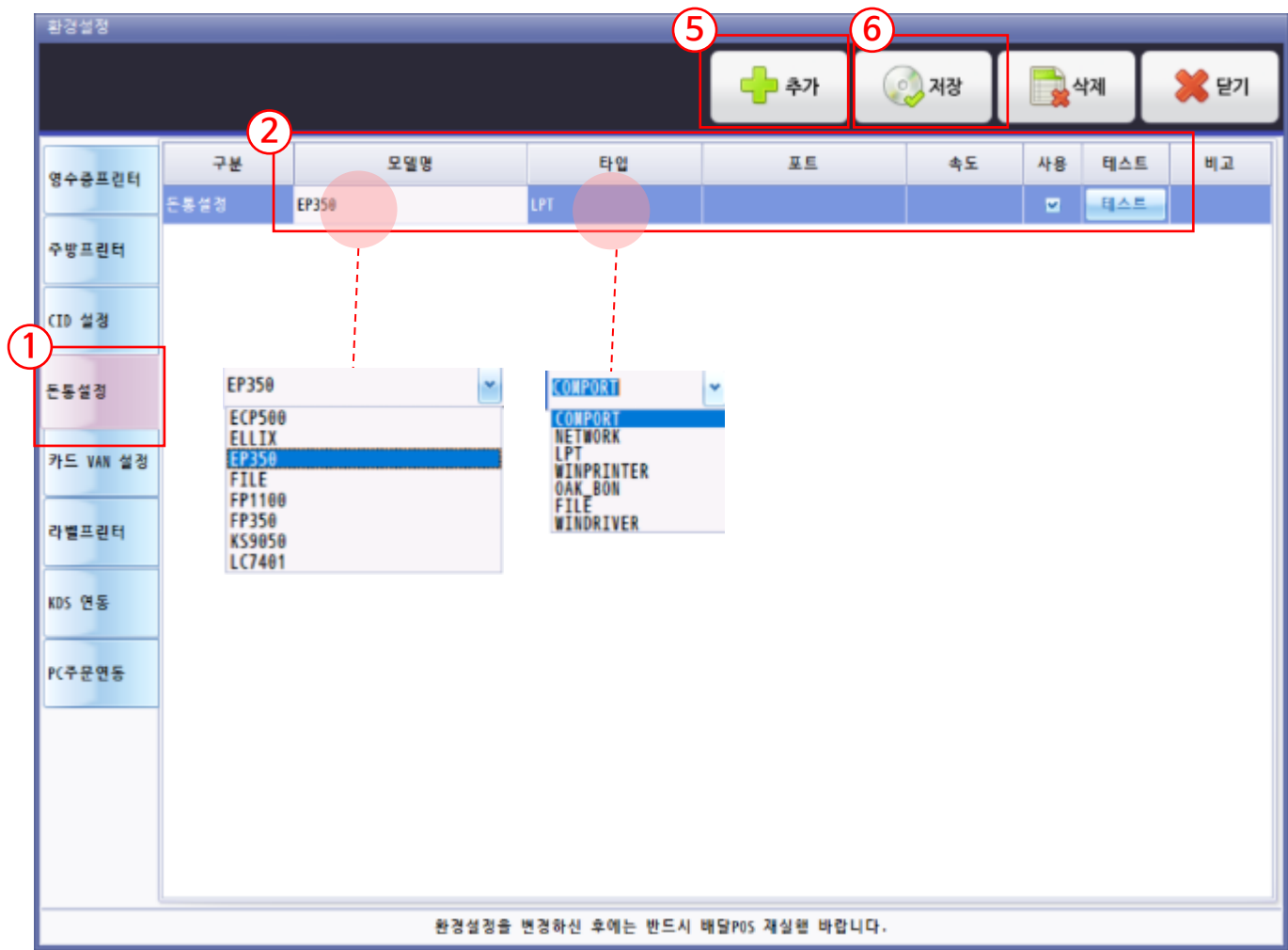

N	Description
1	돈통 설정 선택
2	<div>- 모델명 : ECP500 / ELLIX / EP350 / FILE / FP1100 / FP350 / KS9050 / LC7401중 선택</div> <div>- 타입 : COMPORT / NETWORK / LPT / WINPRINTER / OAK_BON / FILE / WINDRIVER 중 선택</div> <div>- 포트 : 포스기 뒷면에서 확인 필요</div> <div>- 속도 : 속도 입력</div> <div>- 사용 : 체크 시, 해당 프린터 사용</div> <div>- 테스트 : 클릭 시, 돈통 테스트 진행</div>
3	버튼 클릭 시, 리스트 추가
4	버튼 클릭 시, 설정 정보 저장

1) 환경설정

⑤ 카드VAN 설정 : VAN 설정할 수 있습니다.

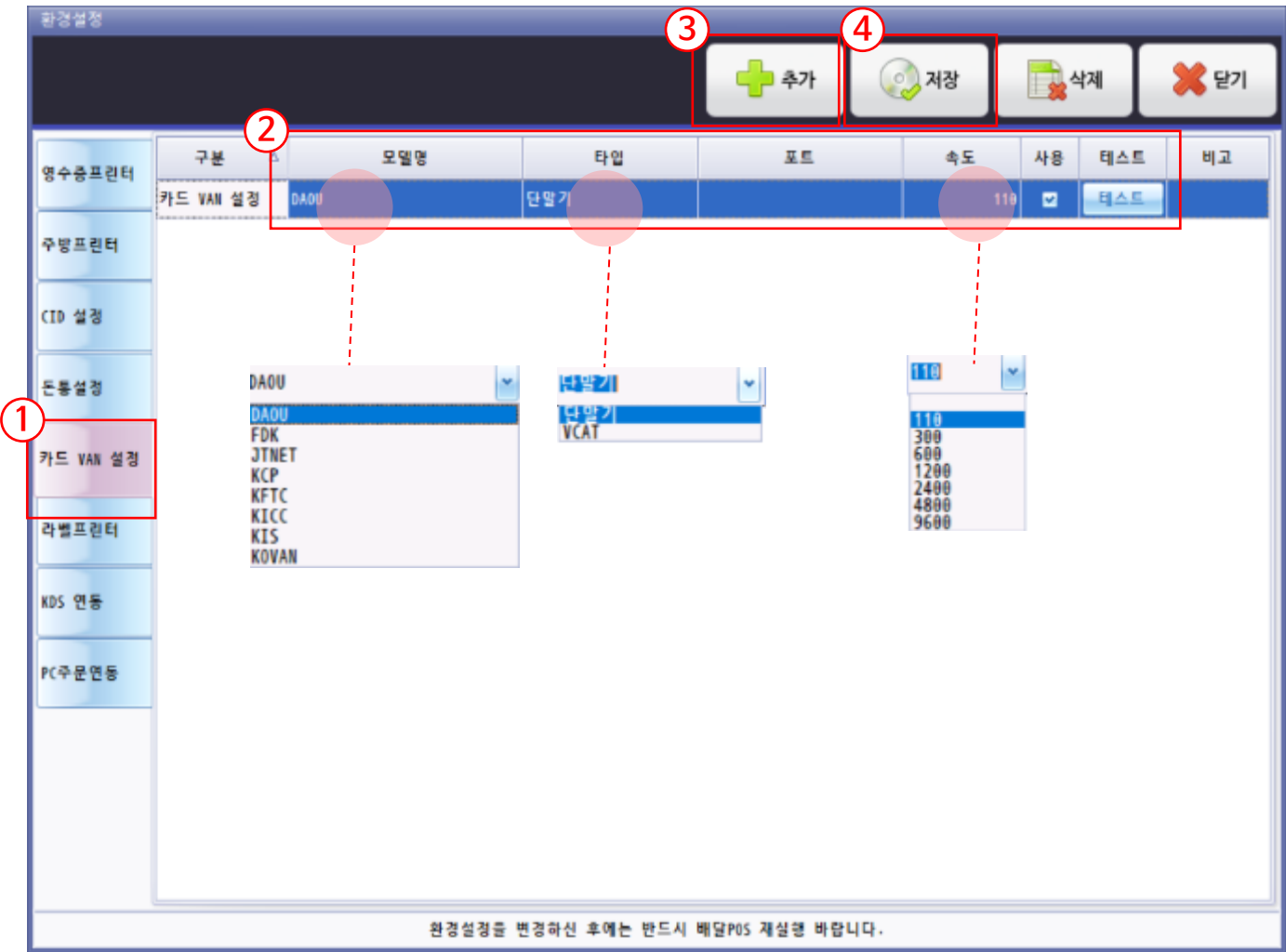

N	Description
1	카드VAN 설정 선택
2	<ul style="list-style-type: none">- 모델명 : DAOU / FDK / JTNET / KCP / KFTC / KICC / KIS / KOVAN 중 선택- 타입 : 단말기 / VCAT 중 선택- 포트 : 포스기 뒷면에서 확인 필요- 속도 : 110 / 300 / 600 / 1200 / 2400 / 4800 / 9600 중 선택- 사용 : 체크 시, 해당 프린터 사용- 테스트 : 클릭 시, 카드VAN 설정 테스트 진행
3	버튼 클릭 시, 리스트 추가
4	버튼 클릭 시, 설정 정보 저장

1) 환경설정

⑥ 라벨프린터 : 라벨프린터를 설정할 수 있습니다.

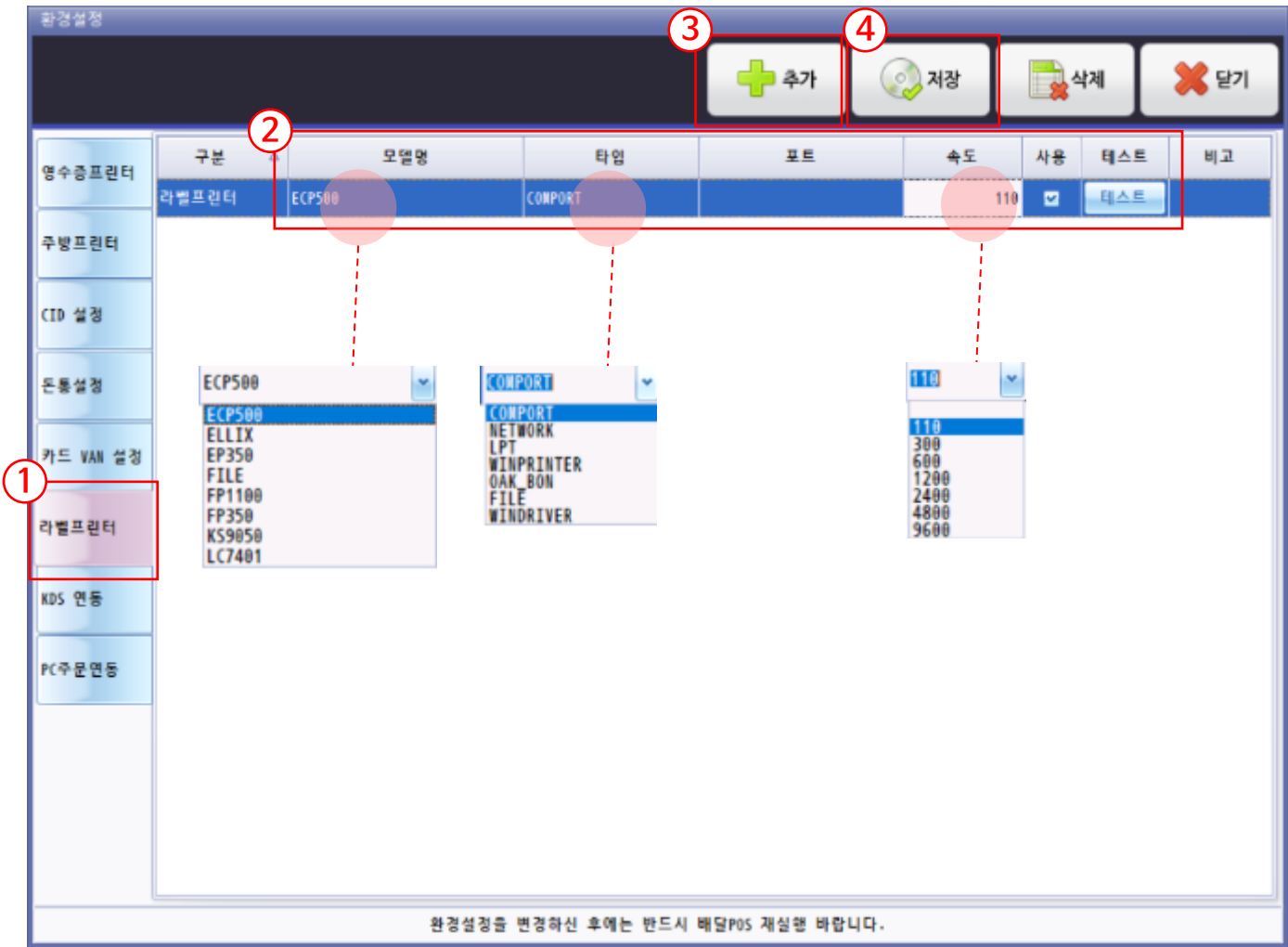

N	Description
1	카드VAN 설정 선택
2	<ul style="list-style-type: none">- 모델명 : ECP500 / ELLIX / EP350 / FILE / FP1100 / FP350 / KS9050 / LC7401 중 선택- 타입 : COMPORT / NETWORK / LPT / WINPRINTER / OAK_BON / FILE / WINDRIVER 중 선택- 포트 : 포스기 뒷면에서 확인 필요- 속도 : 110 / 300 / 600 / 1200 / 2400 / 4800 / 9600 중 선택- 사용 : 체크 시, 해당 프린터 사용- 테스트 : 클릭 시, 테스트 출력
3	버튼 클릭 시, 리스트 추가
4	버튼 클릭 시, 설정 정보 저장

1) 환경설정

⑦ KDS 연동 : KDS 연동을 설정할 수 있습니다.

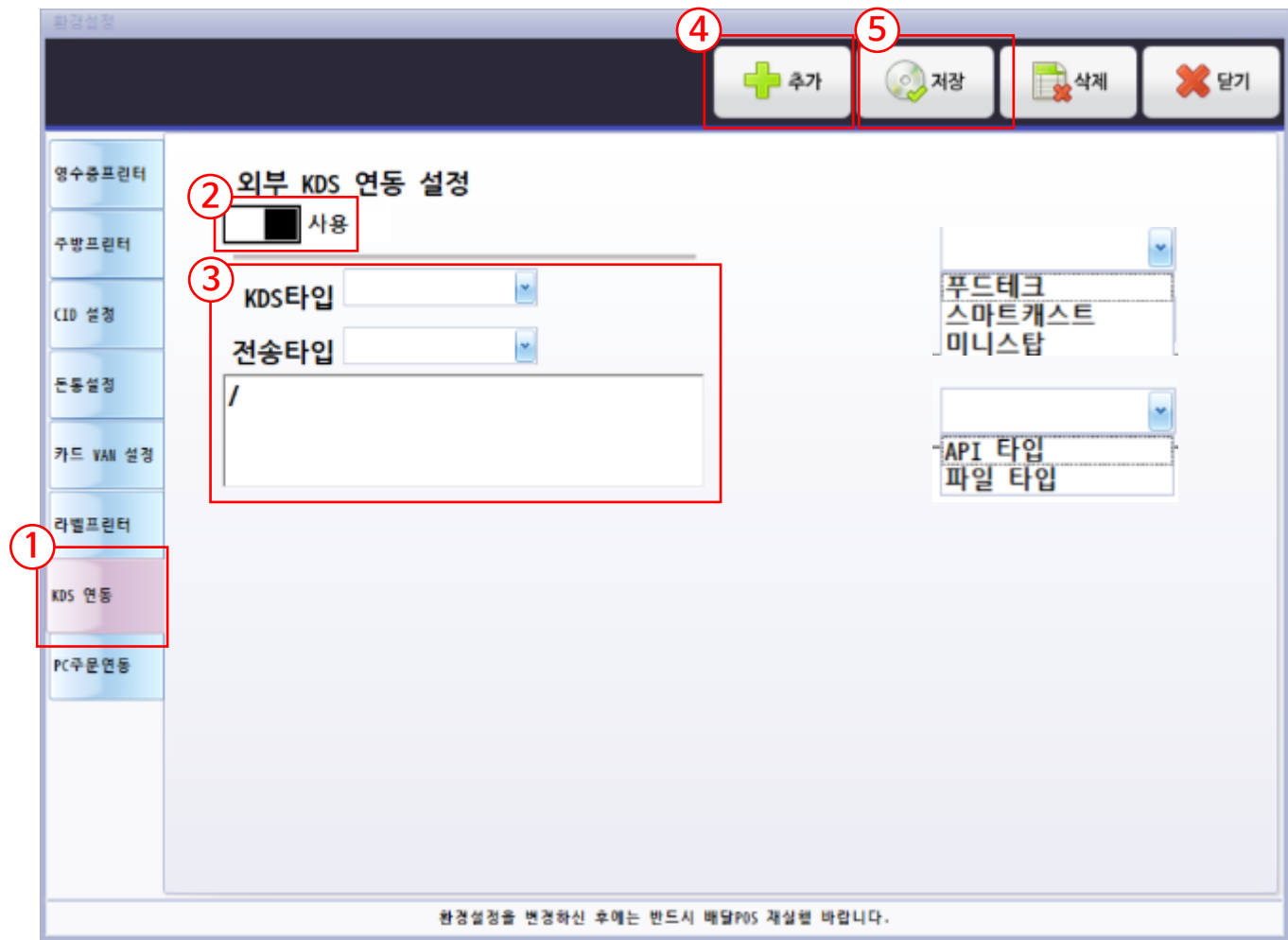

N	Description
1	KDS 연동 선택
2	사용 / 사용안함 중 선택
3	- KDS 타입 : 푸드테크 / 스마트캐스트 / 미니스탑 중 선택 - 전송타입 : API 타입 / 파일 타입 중 선택
4	버튼 클릭 시, 리스트 추가
5	버튼 클릭 시, 설정 정보 저장

1. 시스템

2) 기본설정

프린터 연결을 위한 설정을 진행합니다.

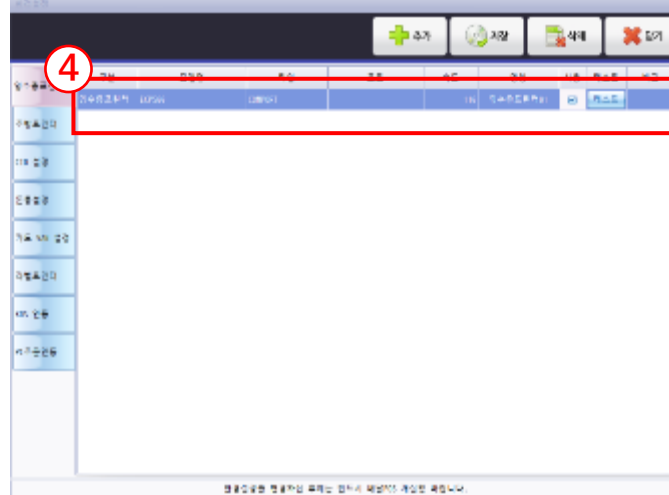
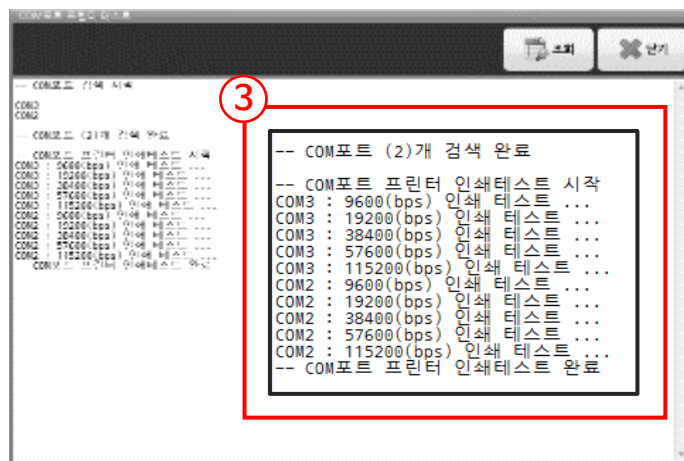
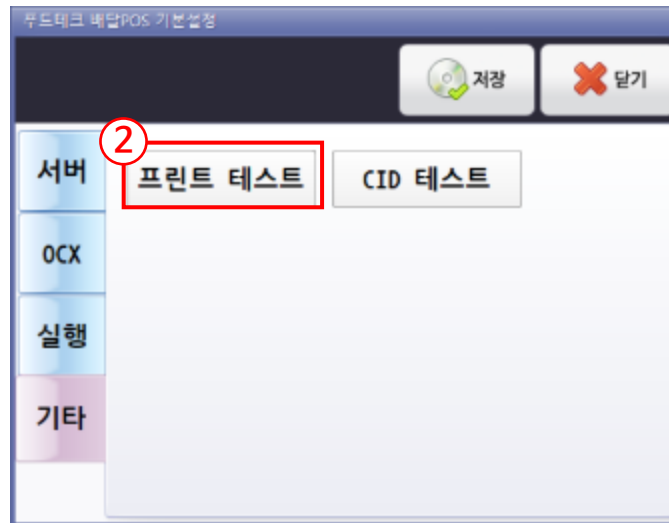
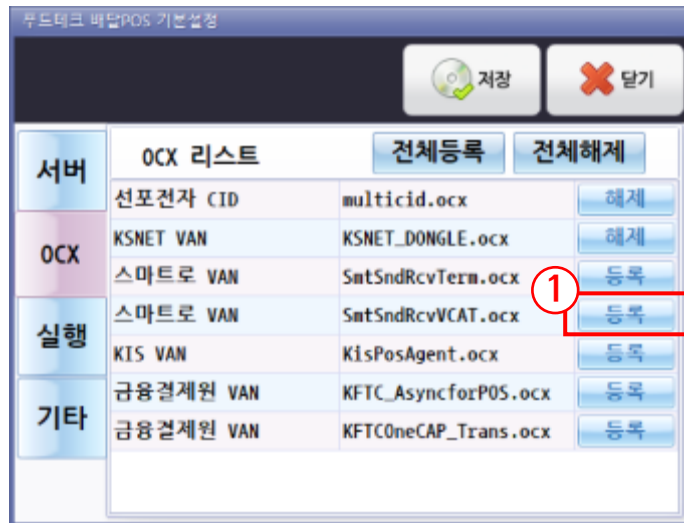

N	Description
1	기본설정 > OCX > 매장에 해당하는 VAN / CID를 등록
2	기본설정 > 프린트 테스트 선택
3	사용가능한 COM포트 목록 표시 및 인쇄 테스트 진행
4	환경설정에서 사용가능한 프린터 설정
5	

2. 즐겨찾기

자주 쓰는 메뉴를 즐겨찾기에 등록하거나, 즐겨찾기에 등록된 메뉴를 제거합니다.

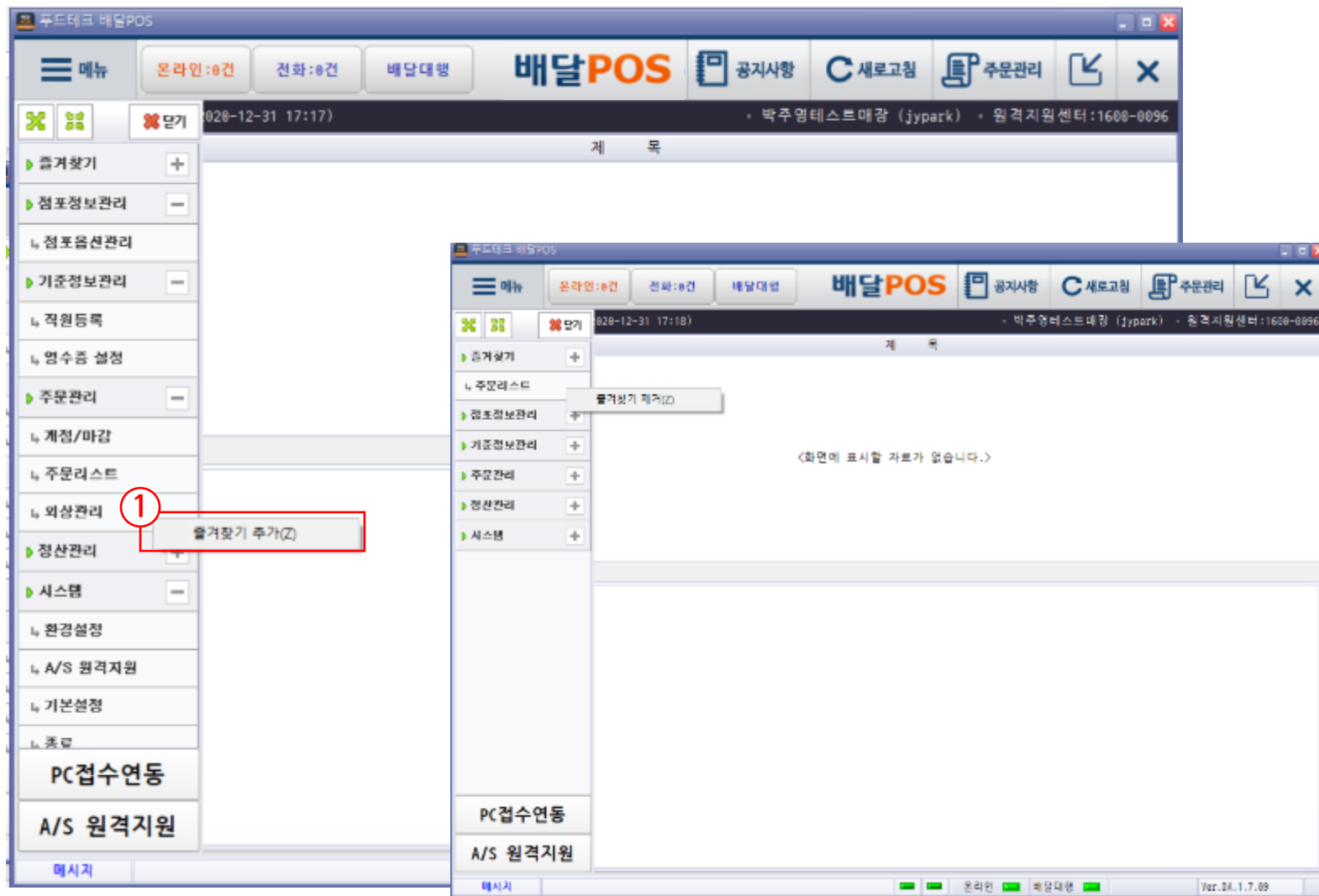
[illegible]